昭和八年三月二十日第三種郵便物認可
郵政特准掛號認爲新聞紙類

康德五年十月十三日　大同報　星期四　第二千三百五十五號　（一）

大同報

（本日共出版三大張）

第一版

發行人 衣寶田
編輯人 胡龍光
印刷人 韓紹衡
發行所 大同報社
印刷所 新京東六馬路
電話 編輯局 二—四七二四 營業局 二—二〇九六
振替口座 新京 一七〇
報費 一份 五分 一個月 壹元三角 外埠 壹元五角
廣告價 一行（五號字十二字）一次壹元

武漢北方咽喉路徑

京漢路

信陽昨晨陷落

【信陽城外十二日電】信陽在由羅山五里店大道西進的日軍○○部隊猛攻之下、已於十二日午前七時三十分陷落云、

突進城中、掃蕩殘敵

【信陽城外十二日電】由南北兩方面遮斷京漢路且被東南、東南三面包圍的信陽、敵兵十數萬、自十日以來、即向迫近城墻外的日軍試行其最後抵抗、但自日軍占領聳立城外西南側之七二一高地以來、黨軍動搖殊甚、十日夜、開始潰走、日軍在此情勢之下、由東門城外攻擊之○○、○○等各部隊、遂以十二日破曉爲期、一齊加以猛攻、勢如雪崩、而向北門殺到、攀登城壁、遂即突入城內、占領了一角、現正掃蕩殘敵中云、

大別山線 全面崩潰

【新店十二日電】十一日午前十一時四十五分日軍勇猛○○部隊全隊合爲一體、而敢行火線突擊、奪取了雀尖山的敵堅陣、雀尖山與十日夕於新店山西方屹立的峻峰被占領後、其南方將軍砦的敵陣已完全被制壓、故頑敵至日沒時則逐次向後退、

因此黨軍漢口防衛的命脈纖與特天惠的要塞線北部大別線、在日軍猛攻之前是晨下一山、夕陷一山的崩毀下去、其全面的崩壞也漸漸的迫近云、

信陽敵救援斷絕

【光州十二日電】十日陸軍航空隊對信陽北方約三十公里明港鐵橋前後亘四回冒着敵軍裝甲列車的猛射、急降下敢行爆擊、將道軌以及橋柱完全爆破粉碎、如是爲救援信陽、由京漢線急遽南下中的敵裝甲車及戰車都不能運轉了頗收得絕大的效果云

隴海方面 黨軍退却

【○○十二日電】因京漢線的最大據點信陽的陷落、故自十日起在隴海線方面的中國軍已陸續向西安開始退却、潼關附近的西行各列車全滿載了中國兵、彼等乃因向南方的退路已被日軍遮斷、同時自南部山西感受有日軍的重壓與威脅、結果只有瀕於死的地步、而信陽的自軍應援也不能來到、故把鄭州以西至潼關止、守備拋擲、而竟向安全地帶行逃避云、」

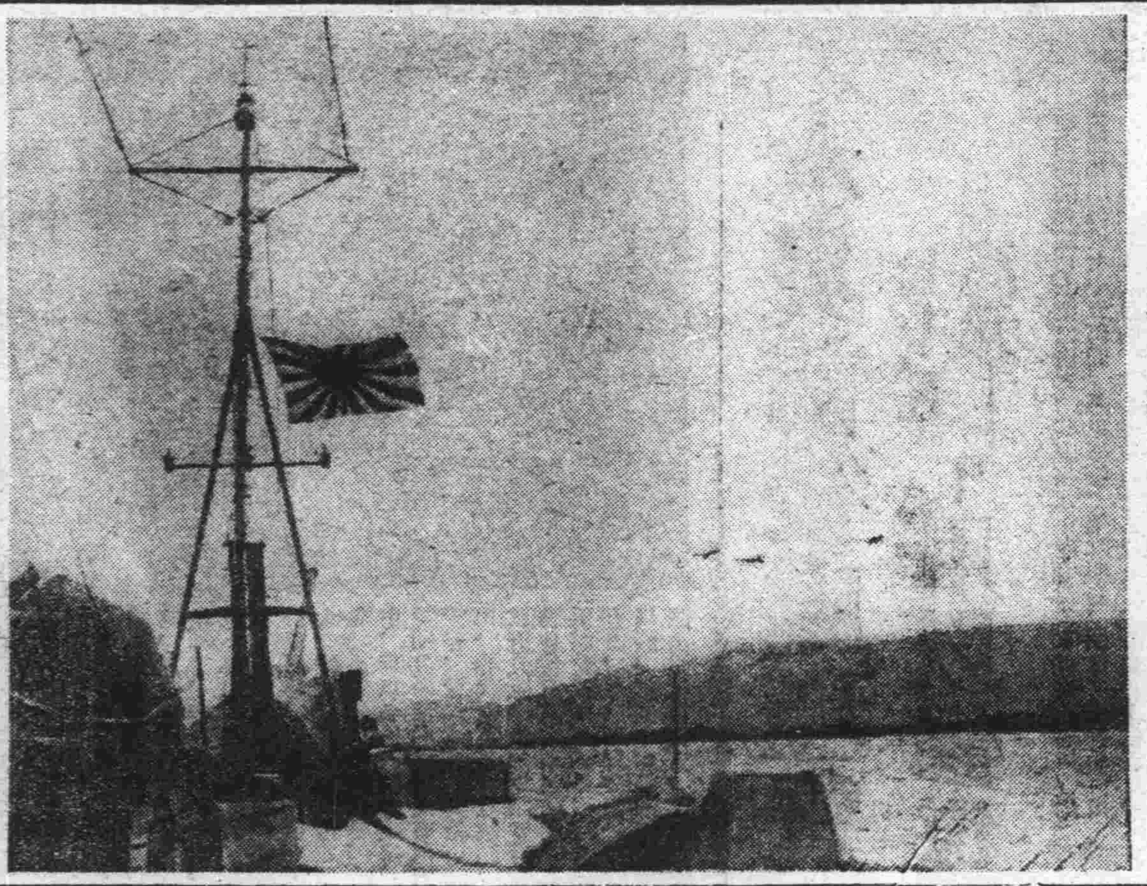

日軍海軍機、江上艦隊立體進擊雄姿

富水北岸 (江南)

十字火下黨軍混亂

【張斗岳十二日電】對日軍富水渡河進擊部隊之西進而狼狽之黨軍、由漢口急遽增派大部隊、據利用重疊山岳地帶、急造第二陣地、抵抗逆襲、俄然十一日午後受由富水兩岸地區之完全包圍、萎縮於富水北岸狹溢之谷地一帶、不得動轉、陷於大混亂狀態中、剩餘隊援妨日軍前進、九日夜以來亘前後五十數回爆破之富水北岸福山南側之自動車道路今已成彼等唯一之退路、使用全不可能、空中則浴於日軍之空炸、地上則成日軍十字砲火之餌食、現出阿鼻叫喚之活地獄、澄清之富水亦爲之色紅云、

進出富水支流

【卡灣十一日電】開到富水西北岸地區的日軍石本、平田、各部隊、於九、十、十一三日間收得非常的戰果、平田部隊突破白山岩、王毛尖之嶮、達到排市北方十二公里富水一支流之線、即九日奪取白山岩一帶高地的平田部隊、十日更北進、急追向共東方高地大婆頂沿軍用道路向北方敗走之敵、進出於富水一支流河岸的大尾明村落、一方石本部隊十一日晨攻擊王毛尖西方高地石荒山、僅交戰二小時餘、午前九時半遂確保該高地、其後下山、達到八十隘陳竹林之線、末次部隊猛追向八相（石荒山西北方五公里）退却的敵、至十一日夕完全開到富水支流之線、更擴大戰果中云、

【卡灣十一日電】平田部隊猛然一擊、繼又向白山岩追擊、敵約一千四百人即向山中潰逃、十日夜、敵又逆襲白山岩東方日軍陣地、然反被平田石本兩部隊包圍、不堪攻擊、遂散亂潰逃、遺棄死體五百五十、紛紛敗退、又於十一日未明、大尾明附近、有敵兵一隊、在浸水地點偵察軍情、當在水邊休息時、被日軍看見、敵由對岸石山保附近、用二隻舢船、向前開來、近日軍隱住形體、侯其近前、及至見是敵偵察隊二百名許、日軍更鎮靜、侯其近至百米乃一齊放槍射擊、敵吃了不意之虧、死傷甚多、跳河棄船逃去、日軍大獲勝利意氣揚揚而歸云、

橫斷大濕地帶 直奔陽新的平田石本兩部隊

【腦頭鎮十二日電】共費五小時橫斷了沒腰的寬三公里的大濕地帶而向陽新通山街道上進擊的日軍平田、石本各部隊過去數日間的戰果、今特筆述之於下、

此精銳在九日午後五時達卡泉灣（陽新西方廿公里）該夜徹宵與該部落北方背山的敵在霧雨之中行交戰、由背山發出敵的迫擊砲彈與小槍彈像急霰般落下、十日晨密雲很低開到陽新通山街道東端、開始攻擊擁有迫擊砲水冷式機關槍的敵三個師及國民壯丁軍的新銳部隊、敵由白山岩、大婆頂等陽新街道一排的高地上試行頑强的抵抗、至午前十時陽光由密雲中漏出、擔任攻略白山岩先陣的日軍原田部隊將士們並肩肅然前進、

在路傍待機中的兵士等大呼『猛攻』『努力去幹』於是前進的勇士們都含笑前進不一會兒痛烈的友軍槍砲聲轟振山頂、砲彈炸裂的黑煙冲天、將山頂的敵據點炸裂將敵兵粉碎、用肉眼歷然看見友軍兵士在山腰攀登上進的雄姿、及敵兵四分五裂敗走的慘狀、

如是午前十時十五分在白山岩山頂高揭感激的旭日旗

一方原田部隊主力與田中部隊協力、包圍街道上的敵加以攻擊、與以殲滅的打擊、有一部未能逃走的數十名敵兵、都變裝爲士民、手持團扇、向前走來、於是全被逮捕、更加急追、同日午後三時先鋒部隊遂開到陽新西方十二公里的大美嶺、挾着富水分流的浸水地域寬約一千米的上河幕渡、與據陽新西方嶮壘的敵對峙中、

自上河幕渡向東去至陽新僅十五公里、去西北至大冶距三十公里都是平坦的街道今中國軍傳說爲陸的水雷的日軍平田、石本精銳部隊的猛攻、將陽新頑敵的退路遮斷、守備武漢三鎮、揚子江南岸地區的敵軍完全成了網中的魚、至十一日晨判明在陽新西方白山嶺、大婆頂附近的殲滅戰戰果如左、

一、敵遺棄屍體數四七〇、
一、捕虜四五
一、鹵獲品　迫擊砲四、水冷式機關槍三、小槍七五小槍彈一萬二千粒、圓匙卅、手榴彈卅、

陽新、德安陷落前

蔣又調桂黔軍增援

【香港十二日電】據達當地的外人側的情報謂因武漢防衛的要衝田家鎮、蘄春的被攻落又陽新、德安的堅城已將陷落、而致周章狼狽的蔣介石在十日出有得意的力强聲明、並傳說於德安附近中國軍博有空前的大勝的逆宣傳而爲企欺瞞國民的方策、然在十一日遂向廣西、貴州兩省發有增援隊至急向長沙岳州行集結的嚴命、至此暴露了自軍的敗戰、

又爲蔣的雜軍整理而犧牲於黃梅、廣濟方面因受日軍的大打擊的廣西軍對於蔣此次的命令是否承諾、尙爲疑問云、

日陸、海軍精銳部隊

在華南某方上陸

【東京十二日電】大本營陸海軍部十二日午前九時卅分發表——今曉我陸海軍的精銳部隊在緊密協同之下、在華南某方面奇襲上陸成功、目下進擊中、

本日在該方面炎熱已極、天氣晴朗、海上穩靜、陸海將兵、士氣極爲旺盛、

月明爆擊衡陽

【上海十二日電】十日艦隊報道部發表—昨十日夜半海軍航空隊利用明月向敵空軍最大據點衡陽急襲、因自前日來亘二日間的日軍航空隊的夜間爆擊而被震撼的敵軍以必死的防空砲火、强烈的照射空中並以戰鬪機數機與日軍相迎而行挑戰、但因攻擊部隊的勇戰奮鬪該新舊飛行場均中全彈、而致庫房燃燒、且收有甚大的戰果、該戰鬪中中村大尉機及一空曹香月機因受敵彈、遂突入了途上的敵陣地、而遂顧了壯烈的最後一戰、

【○○基地十二日電】將中國空軍再建的企圖粉碎的日軍海軍航空隊、十日夜敢行第三次衡陽夜間大空襲、中秋次日的十日夜、月明視界很廣、確是空襲的好條件、俟抵目的地附近、雲低蔽空冒着天氣險惡盲目飛行的危險而長驅衡陽、

當前二回的空襲時、敵未能料及、所以沒有應戰的工不遭日軍完驚悸愴的轟炸、然此次誇爲再建新空軍的敵反擊相當的激烈、當時的月光像晝間一樣、將日軍機影完全爆露、冒敵十字照射與集中射擊、敵戰鬪機羣也飛上空中行果敢的攻擊、展開壯烈的月下空中戰、此間先陣內藤少佐指揮的一隊、悠悠將飛行場的一角爆破發火

第二陣增永大尉率領的部隊對新飛行場加以大爆擊、全機速翼歸還、第三陣的攻擊軍小谷少佐一隊强襲飛行場有二處發火、達成目的、瞬間敵戰鬪機羣又來頑强挑戰、在月明下展開激烈的激戰、惟中村功大尉機在左翼下面機成了一塊火、於是突入敵陣而自爆了、香月一上士機遭敵高角砲彈創油箱起火全山的翼部也遭了敵高射砲彈創、陷入架駛不能中、敵戰鬪機見此一齊來襲擊、香月一上士架駛不自由的機體、繼行最後的死鬪、受敵十字砲火、目向敵陣突入、最後的遂行壯烈殉職云、

好酒
金鐸
香酒
奉天八王寺釀造會社

黨國駐英大使 改任胡適

原因王觸蔣怒

【南京十二日電】玆當武漢陷落迫在目前、中國前駐英大使王正廷氏更迭由胡適接充、頗引起各方面的注目、然據十一日達到當地某機關的情報稱、其眞相如左、判明成了孔、宋一派國外亡命準備的犧牲、即蔣政權中心人物的孔祥熙、宋子文、宋美齡等、覺得華方的敗戰既已顯明無疑、有購買美國銀五億餘圓作爲亡命費的事實此事被在美國華僑探知、現在恰當中國國家存亡之際、彼等竟出此行爲、純係國賊對蔣介石嚴重抗議、因此蔣介石乃詰詢孔祥熙、彼等辯白該金是作爲武器購入的資金、於是蔣以爲華僑出此抗議、係王正廷的後援、且觸怒孔、宋兄妹、遂將王正廷免職云、

廬山西南 向德安驀進中

【○○山上十二日電】突破隘口街、更將戰線向廬山西南方推進的日軍各部隊、十一日着着進擊、將敵向德安方面壓迫中、川上及○○部隊穿過廬山山麓、達到突如烏石嶺西方、攻略雙峰腦、由側面威脅南潯鐵道、廣瀨、吉野、大島及○○部隊自望嶺南方向○○方面開始進擊、一方驀進軍工路地帶中的諸部隊至十一日夕刻前後奪取西灣汪徐家嶺等街道北側的堅陣、侯入了暗夜、尙不緩進擊之手、益加奮戰云、

在新政權下 靈邱縣更生

【靈邱十二日電】今次討伐五台山之結果、由於皇軍入靈邱城晋北自治政府、更得以確保、於是加入廣靈縣之後共爲十三縣、完全歸其掌握矣、目下眞情充溢、惟有懸命進行宣撫工作一方收攬民心、並繼續努力涵養信賴日本軍與國軍思想、而發揮其眞精神、同時並任命古希堯爲該縣縣長、最近將正式就任、靈邱全縣脫去共產第八路軍暴政之羈絆、今後惟有處於新政權之下向民心向上之途一路邁進云、

白主湖南 張主廣東

【香港十二日電】據當地外國報紙報道、國民政府決定湖南、廣西兩省首腦異動、任廣西軍副司令白崇禧爲湖南省主席、現湖南省主席張治中爲廣西省主席、均附與軍政兩權云、

攻下漢口後的諸問題

近衛首相招板垣荒木兩相研討

【東京十二日電】日本政府當局、預想漢口攻略後爲對處、所有內外諸問題而決定其規準起見、近衛首相乃於十一日午後七時起、在目白之別邸、招集板垣陸相及荒木文相、直至十一時四十分、亘四小時半之長時間、行毫無隔意之交換意見、當夜之話題其重要者厥爲攻略漢口後實爲事變之一大段階、關於處理其後事變之根本方針、即如對外的、對於華北華中新政權之帝國政府之態度、以對蘇、對英爲中心而所謂第三國問題、於漢口攻略前後帝國政府對於中外聲明態度問題、關於對內的、如國民精神總動員之强化、國民運動之再編制、政黨問題之檢討、國家總動員法之全面的發動等、由此各項問題以事變之新階段與物資動員爲中心之明年度預算編成之根本的規準等、以及當面緊切之各項問題、有所協議、惟完全未脫懇談之境域、今後並要求各閣僚隨時對於政府今後之方針編成預算之規準爲中心、作無忌憚的貢獻意見、更於同日定例閣議散會後、鹽野、末次、木戶三相、亦曾有所會談於政府今後之方針、交換種種意見、

值此漢口攻略之前、日本政府關於今後之諸問題、業已爲進一步作全面的處理準備、以近衛首相爲中心之三相會談、實與今後政局之示唆、具有相當重要性、頗堪注目云、

（照片‖上、近衛首相、右、板垣陸相、左、荒木文相）

盤山前任獨掌寺警察署長 鄭公維新德政

鄭公維新精明幹練久爲上峰所嘉許自去歲十月任獨掌寺警察署長以來勵精圖治除暴安良肅清匪患豁免雜捐遺愛在民有口皆碑今春轉勤沙嶺署旋又榮陞縣警務科保安股長當時挽留乏術惟去後之思無時或已謹誌數語藉伸感忱

盤山獨掌寺農學紳商恭頌

義和春合名會社開業公告

啓者本會社係按合名會社組織已於康德五年九月廿六日向九台區法院聲請設立之登記玆定於同年十月十日開始營業除呈報並通知外合將本會社成立之綱要公告於左

一、會社名稱　義和春合名會社
二、本店所在地　九台縣布海站第拾號
三、資本金總額　國幣伍千圓
四、營業目的　一、買賣糧石麵粉豆油　二、代客買賣糧石　三、右記各項一切附帶業務

登記年月日　康德五年九月廿六日
代表社員　張興福
承辦組織手續人　律師胡忠貞　事務所新京永長路五十一號

勃利縣倭肖站地基出兌禁止聲明

李景和即李春圃以李春旭戶名留倭肖站村基地四號自認未交地價地乃是東家的又認動用錢欵蓋房現成法律問題各界人士切勿受其欺朦購此房地致滋訟累特此通告

齊世德堂聲明

海倫縣公署廣告

關於本縣買收管境未墾荒地限期繳照之件

爲通告事玆因本縣實施街村制度並遵照政府產業開發五年計劃起見擬將管轄境內可耕未墾之大段荒地按照佈告開列區域由縣買收開墾招租以此造成農耕地用作街村基本財產玆將繳驗地照限期列後除佈告買收區域外恐遠居外縣人民有未週知特此登報通告

記

繳驗地照限期自康德五年九月一日起至同年十一月底止凡有佈告內列未墾荒地者務要依限將地照送繳本署聽候發價倘有逾期不繳照者即認爲地主不在不予發價以示限制似此延長期限係爲遠居外縣地主而定希望距縣近居各戶於九月內繳照爲要

聲明丟失職別章

玆吉市道德分會長朱萬發行至德源石橋因跑脫衣不愼將職別章第七八八號丟失無論何人拾得槪作無效特此聲明

朱萬發

新京工商業職擔保會改組爲保育房產株式會社公告

啓者本號改組現業爲保商房產株式會社業於康德五年七月二十一日依法登記於康德五年十月一日開始營業在開業前廢止舊商店名義及營業對於舊業未結事項仍由改組之會社繼續處理除呈報外特此公告於左

一、會社名稱　保商房產株式會社
二、本店　新京特別市西三道街一六二號
三、目的　房產出租、代理招攬保險、工商使用人之身元保證、關於前項之附帶事項
四、株金總額　國幣拾武萬元

登記年月日　康德五年七月廿一日　代表董事長王子衡　常務董事史煥亭

第三期招生廣告

今提倡青年之前途生活之安定而養成實學之技能並增進身體之健康起見乃由旅大方面特請多年經驗教師數名以爲青年諸君前途莫大之良機！

入學資格　歲以上三十五歲以下者限於高小卒業、或有同等學力、十八

教授課程　工學、法規、電學、技術

關於教授熱心學費低廉設有完備之寄宿舍四個月卒業後如受驗不合格者復於本所補習不取分文因便利起見不限入學日期！

新京二道河子十三道街
滿洲自動車講習所啓
呼出電話11、一九五三

招生廣告

資格　初級小學校卒業者或有同等學力者
年齡　十八歲以上三十五歲以下
授業課程　法規　工學　電學　實習
招考日期　每月一日同十五日
地址　吉林德勝門外錦城坊街三八號
一、練習場所廣大安全校內宿舍教室設備完善另備
一、簡章來函索取附郵票二分
一、本所長前在警視廳並吉林省警察幹部高等良善指導官今特任本所長對於自動車特有研究

吉林自動車司機養成所啓

聲明廣告

本號股東高俊於康德五年七月十七日病故因無合法繼承人所遺股本紅利由本號公衆邀同商會區長鄰佑朋友等公同清算議由本號暫行保管於兩個年限內如有繼承人經官私確認合法者應予繼承此項財產特此登報聲明

吉林市鷄市街永源河謹啓

『全聯』旁聽記(五)

協和精神合作態度、如上表現出來、全體人員莫不歡喜、所以審議各事、更振起精神了、審議的最後一日、以小麥粉價格暴騰之件、爲本年全聯最後的問題、小麥粉漲價事、與物價調節問題大有關係、且値中秋節在即各地小麥粉價格正在暴漲時中、所以各代表請求政府、說明其暴漲的緣由及有何對策否、當經政府將其緣由說出、各代表莫不注意細聽、政府且說、決加以相當考究務使供求双方滿意無虧、及至該會議閉幕式畢、翌日即五日、經濟部即發表一個當局談、抑制小麥粉漲價、須照公定行市買賣、購用者咸得其惠、可見政府一知民苦即盡力設法救援了、

◇……◇

此次全聯、席上政府與各代表全甚熱心商談、全場空氣很好、民情得以上達、眞是良好現像、可見政府之眞以民心爲重、而各代表之如斯熱烈狀態、共背後一般民衆心意之如何熱烈、亦可以不問而知了、這眞是過去數次全聯未曾有的很好現像、

◇……◇

至其新設的分科委員會、確能發揮而活用共機能、收有相當效果、但在共組織上還有一二點似乎稍差、即、一、委員何必每省一名、應隨問題之多寡難易、定其人數、一、選定委員不應由中央本部及事務長選定、應由代表方面推選、未知當否、願當局思之、惟分科委員會、愈能發揮其機能、則全聯的効果愈能增加、所以願此點、來年及將來更大事運用以收盡善之效、

◇……◇

總之此次全聯、收了如斯許多偉大效果、眞値得慶賀而歡喜的、其效果收穫、全歸在民衆、所以官方亦必得共相當好處、以顧來年將來共效果收獲更大、一年一年的增進、進爲『世界無可比例的會議制度』、如代表更本其人使命而邁進、又如在某分科委員會開會時中、時至正午、皆川總務部長、起立說『可以休息一會兒吃完午飯再會議』、竟有一位代表說、『吾們不是爲吃午飯來的、吾們背後、還有數萬民衆、請把事辦完解決完了再吃飯吧』、這眞是忘時廢食熱心爲公了、其熱心令人欽佩、繼之又說、『還有農民貸款問題呢、因爲明天就閉會了、所以急應討論解決、我想這不僅是我一個人心情太熱、諒全聯出席各代表、全願意披瀝眞情、早得効果、眞玉得有琢磨纔能生光、辦什麼事得有研究訓練纔能有辦得好那天、時日不我待、辦事不許一刻的就誤』、這樣的民衆代表民衆代辯者、與政府如斯促膝交談、所謂下情上達協和之光其表現出來了、願來年全聯更收較大的效果、更好的收獲、利國利民、道途遠大吾們期待着呢、(攝影』參加章授與式)

水災前後處理費 七十五萬元
用以修復熱河河川間島橋樑道路

在國務院會議席上業已決定、其康德五年度追加豫算中交通部所管的水災前後處理費七十五萬圓、是以修築、架設間島、和熱河兩省的河川並沖毀的橋梁爲主要目的、其中並沒包含清道路費、和災民救濟費等、國內的水害、每年是都要發生的、所以想要把該項追加豫算、變爲通常豫算加入災害準備金裡、但是此種議論、能否成行、很是値得注目的、

連繫松花江大鐵橋 決定今冬興工
建築費四十萬

舊冬來曾幾次的傳有實現可能的吉林大路與江南相連的鐵橋因資材暴騰的原故而未能達到目的、但此次經省公署土木廳之手對包林古水流試驗已終了、並排除萬難而將期於本冬的結氷時決定着工、最近依投標而目下諸般的準備在進行中、該大橋爲鐵筋水泥、採用長達四百米的哥巴爾特式、投經費共四十萬圓、至康德八年可告竣工、今因尙有三年繼續事業、故自起工至水霸完成止、因慮水害而予定自兩岸每百米架有木橋、本工事中呈有沈滯狀況對當市土建界却與以好影響、同時待其完成之曉對水都又更加一大威容、在江南計畫建設大競馬場此件及對於市民的利便頗爲各方面値有多大的期待、

慰問出征同學
中國留學生親善論文 將請求做電影脚本

(東京十一日電) 東京工業大學建築科二年生馬錫卓君(二五)、是由北京民國大學附屬中學畢業、到日本去留學、當此次的事變、尤能善爲理解、馬君的心情、可以說很是關心日華的親善、馬君更能理解『日華的親善是由於青年的提携』、所以和同級的學生志水保一君、非常親近、該兩君的友情、益愈堅固、可是志水君、共後即勇躍出征、於是在北京大學當時認爲富有文才的馬君從志水君出征的時候、就開始去作『亞細亞的青年』的日文寫出日華的親善、是在於圖繞我兩國青年、去到戰場上循守秩序去活躍的日軍和宣撫班等的協力、想要用該文章、使中國國民、可以得到日本的眞姿、和認識事變的眞義、同時更使外國人得以諒解日本的心事、去固日華兩國青年的握手、該文章、已竟做爲慰問品寄給了戰場上的志水君、看到這篇文章的工大學生、爲宣傳馬君的良善友情起見、想要請求滿洲映畫協會、和大日本電影協會等、採用做爲電影的脚本、

哈爾濱舉行合同告別式

哈爾濱駐屯地司令部主辦的合同告別式、十一日午後三時起、於西本願寺別院迎入討匪捐軀之護國之英靈八十八具、而於在哈軍官民列席之下盛大執行矣、再右遺骨、於十二日午後一時發的列車、而就凱旋故國之途云、

大學高專籃球 十六日舉行

第一回全滿大學高專籃球大會、將於十六日午前八時起假敷島高等女校運動場舉行、其中比賽各組決定如左

▲一回戰、新京醫大對哈爾濱醫大、吉林高師對礦工技術員養成所、郵政職員養成所對法學院、不戰一勝奉天農大、

大風颳走學生 一摔死一重傷
京圖線蛟河鎭一慘事

京圖路線蛟河鎭街、於前日突發現巨大的怪風、由該鎭北大甸子起颳向該鎭國民學校、遂奔商埠向南颳去、風勢洶洶、飛砂走石、對面不見人、竟將該鎭高等學校學生颳走二名、離地三丈、颳至鎭外南河沿墜下、一名登時摔死、一名氣息奄奄、當經該校教員趕到、將未死者抬送醫治、生命堪虞、被摔死者令其家備棺盛殮、又民房颳倒數所、洋瓦房蓋多被颳掉、誠空前未有之大風也、

滿洲農學會 ▲舉行第六次大會

滿洲農學會、爲提倡研究全國農產物計、前曾舉辦數次農學會大會、深博各界好評、茲又定於本月十五、六兩日、在日滿軍人會館、舉行第六回農學會大會、當時有研究發表及特別講演、免費入場、希望關心農學者踴躍參加云、

滿洲生命保險會社 九月中事業成績

滿洲生命保險會社九月中的事業成績如左、雖然由消滅契約與其他之減少除去百分之一〇外、但募集預定額已突破二千五百萬元的好況

△月初現在契約 件數 一八、一一七 金額(圓) 二四、三三九、九〇〇

△新規契約 件數 一、七七七 二、六三九、〇〇〇 失效復活分

△消滅契約(因第二次未繳而失效者)及死亡而減少 件數 一五五 二〇一、〇〇〇

△月末現在 件數 一九、七三九 二六、七七七、九〇〇

滿赤成立紀念 郵局紀念戳印

郵政總局、爲着記念滿洲國赤十字社的成立、決發行記念郵票、同時又做了記念戳在擧行創立大會的十月十五日可任意到新京特別市內和各省公署所在地的各郵局窗口去蓋記念戳、其他從十五日起到十九日止、各郵局所收到的郵便物、亦都給蓋該項記念戳云(圖即紀念戳印)

九月奉天生計費指數

在八月裡奉天的生計費指數、是和新京、哈爾濱相反仍然繼續提高、九月的總平均指數、爲一三五、一二較比上月、低落了百分之五三、除光熱費和住居費之外、其他均已微落、較比去年同月還高着百分之二四六六、茲分列共五大項目的指數如左(依中銀康德三年度調查)

	指數	和上月比較	和去年同月比較
飲食品	一三五、二三	(一)〇、六六	(十)一〇、〇六
被服費	一六八、三三	(一)〇、九〇	(十)五四、三三
光熱費	一一九、七三	(十)一、八四	(十)三一、六三
住居費	一〇八、六九	(十)〇、一一	(十)五、七三
雜費	一三九、三〇	(一)〇、三九	(十)一九、九九
總指數	一三五、一二	(一)〇、五三	(十)二四、六六

至於低落的因原、似有左記的種種、一、飲食費的低落、因新穀行將上市、高粱和小米低落、共他副食品費中的蔬菜、和乾菜、並肉類、亦均低落、一、被服費、因粗布、細布等的批發價格暴落、所以被服費、亦因而低落、一、光熱費因應需要期煤和木柴反而不足、所以日漸騰貴、一、住居費、因器具類稍見微騰、一、雜費、因飲食品的低落和交際費上所受的影響致而低落、

鐵道建設事務所 新設副所長

奉天鐵道總局爲整備充實全滿建設事務所起見、新設副所長制度、又將從來庶務、車務、線路、建築、電氣五係制、此次整備擴充爲庶務、經理、車務、第一線路、第二線路、建築、電氣七係制由十日起實施云、

受託看家人
一幕迷離的竊盜案 未待歸來即去 負有重大嫌疑

十一日午後六時許、本市西四馬路的坤孺助產院裡、有溫某者(孟慶山的朋友)去訪孟氏之子慶山、(廿一歲)恰巧慶山因事外出、遂由其母孟氏、與之談話、是時突然接有電話、所以孟氏又勢非去患者之家不可、孟氏因爲溫某既是熟人、遂即留其在家、及孟氏到患者之家、事畢歸來後、則不見溫某的踪跡、同時發現其黃色皮包不翼而飛(皮包內有現款二百五十元和地照二張)、遂即報告了該管的警察署、警察署因爲溫某確是主要的嫌疑者、遂去進行逮捕、究竟犯人爲誰、現尙不得而知、

吉林一郵局長 侵佔公金

吉林市南大路郵政局長東畠仁太郎(四八)假名自去年五月赴任以來共消耗了郵票並印花費二千三百餘圓、但因於會計檢查之前、無補塡之餘力故在十日向吉林警察廳行自首、該人最初乃因塡結婚費用並病妻的藥費等約五百圓的缺額、但因被本局的神東某(假名)得知恐其告發故每晚於市內的咖啡店、料理店請神東某酌飲以免其向外洩漏、今該警察廳繼續在調查中、

鑛業社火警

十一日午前七時許、鑛業開發會社庶務課用度室內、突然起了怪火、幸未擴大、即行撲滅、至共起火原因、似因前夜值班者的大意、由抛棄的紙煙所致、

銀行視察團 昨午後離京

由足利銀行取締役鈴木良作氏爲團長的日本地方銀行團一行十八名逗留於國都的日程已終了、故乘十二日午後五時卅分新京驛發的『亞細亞』車赴哈爾濱、

民生部大臣賞 受賞者銓衡已開始

躍進滿洲國的文化水準向上與隱於民間無名作家的登龍門、而制定的民生部大臣賞受賞者經政府各部及其他關係者所組織的委員會正在進行銓意銓衡中、已將於十一月末日告終了、在十二月即可發表、獲得榮冠者唯一人、在康德六年一月可交給賞狀、賞牌及賞金一千圓、其他則登載於本部所管的名簿上、更六年度中對東方國民文庫以相當稿勞而使其執筆、又在民間雜誌斡旋作品登載等將來必被保障、共銓衡結果頗惹各方面的注視云、又作品內容有小說、劇、詩歌、放送劇、映畫脚本等此乃自康德四年十二月至五年十一月末日止所發表的建國記念及承認記念募集作品新聞、雜誌揭載的優秀作品之中行銓衡、受賞候補至現在僅有一、二名、殘餘的希望則待由弘報處、弘報協會、協和會、電電、放送局、滿日文化協會及各省、縣、旗、市公署等的各機關推薦的候補作品中選拔、故民生部當局對於各優秀作品頗希望各機關竟管提出、

開眼運動
十六日在大經路小學校舉行

新京特別市公署、爲謀殘廢者之幸福、最近會調査全市內的失明者(瞎子)其調查結果、在全市三十八萬人中竟有男人瞎子一百〇二人、女人瞎子六十六人、據推測市內失明者、尙在多數、但此多數廢人、其失明原因則可分爲先天或後天、以及患砂眼症未能醫治而致失明者也不在少數、但此種失明者絕非不可醫治之症、故今市公署、爲使瞎眼者之復明、乃定在本月十六日假大經路小學校內行開眼運動、當日由市醫眼科醫長永田博士等數名眼科醫師、自午前九點起對全市所有失明者、驗視其能否醫治復明、如能醫治者必予免費治療、實在是盲目者的福音、並現正通令各區町會轉告失明者快去受驗視、以便治療、望市內盲目者切不可自以爲不能醫治而自誤光明也、

向國境兵士獻慰問袋
留奉德人美擧

日德親善之契、由在奉之德人、示共名實相共之擧、奉天市民對之無不感激者、市內六經路德滿實利公司主人『羅太馬克斯』氏、本年五十二歲、前者通知土建協會、對於駐防滿國境第一線敢然躍起而維持正義之日本勇士關東軍將士贈送慰問袋、目下正在整備中、該氏以土建協會會員之資格、竟以慰問袋百五十個、並與如左標有『呈於我友邦日本軍戰士』字樣之慰問文而應募因此土建協會基於在奉一德人之熱意而共鳴感激、查該氏於歐洲大戰當時、以預備砲兵隊而參加戰鬪、爲有名之勇士、其夫人爲日本人云

▲慰問文

日本業與我德國蹶起而相提携、誠有無量感慨而不勝欣快者也、同時余回憶參戰當時之勞苦、故對目下於前線奮鬪之日本軍將士、特表感激徵忱云、

某一本小說裡諷刺國人不願意洗澡、說某人在一生中祗洗過三次澡、第一次是降生、第二次渡河落水、第三次是洗屍(由於宗敎信仰)

×

這個人一輩子洗過三次澡沒有一次是出於心願的、不是強迫、就是被動、

×

市內國人經營的浴池、比較日人的湯屋蕭條、一方面固然是怪經營的不好、另一方面也是反映國人不好洗澡的一般、

×

現在市內大衆浴池將要開始營業了、價錢又便宜、洗浴又方便、大概是倣效日式的經營法、那麼或許會給市民一個淸潔的機會、(原)

法政大學招生
法、經兩學部各百名

政府隨國勢的躍進的發展爲養成法制經濟人材、決定自明年二月、建設法政大學於新京、但大學開辦籌備處經於十二日發表招生要項如下、

▲修業年限 三年

▲招生額數 法學部約一百名、經濟學部約一百五名、(各部各招日系學生約十五名)

▲志願人資格 須爲年齡滿十七歲以上卅五歲(康德五年十一月末日現在)以下之男子、有左列各條資格之一者、一、國民高等學校畢業者(並包含於康德五年十二月末行將畢業者)二、高級中學校或高級師範學校第一學年修了者、三、與前列各條有同等程度以上之學力經民生部大臣核定者、四、日系學生爲住於滿洲(包含關東州)內者之子弟、中學四年修了(包含於康德六年三月末行將修了)以上者、

▲志願手續 須備具左列書類、於康德五年十一月十日以前、寄至新京特別市南嶺司法部法學校內新京法政大學開辦籌備處、書類完備者、即給與受驗證一、入學願書及履歷書、二、成績證明書及人物考査書、三、居住證明書、四、身體檢查書、五、像片三張、六、入學檢定、

▲選拔方法、一、試驗期日及科目、甲、滿系 十一月廿七日(星期日)國民道德、數學(代數、平面幾何)國語(滿語及日語)十一月廿八日(星期一)同、十一月廿九日(星期二)身體檢查及口試、乙、日系 一月十六日(星期)國民道德、數學(代數―平面幾何)國語(初等滿語)一月十七日(星期一)身體檢查及口試

▲試驗地 新京、奉天、哈爾濱、

▲合格者發表 合格者之姓名除於(日系學生爲二月上旬)本學籌備處榜示外並通知本人、且登於政府公報發表、

法大設特修科

新京法政大學定於明年二月、假南嶺現司法部法學校校舍開校、該大學開辦籌備處、以十月一日起、即實施文官任用令、爲謀高等文官應試者之便、決定於校內設特修科、教授應試必須科目、開校期在明年三月、較本科約遲一個月、聽講資格、無特別限制、定額約爲二百名、希望者逾定額時、則當爲適宜選擇方法云、

新京 越香春合記 大旅社廣告

啓者本號自開幕以來頗蒙各界光顧實深謝忱今前經理業已退讓請酬謝顧主起見特將樓房裝飾如新屋內淸潔請駕光臨方知不謬也

一、地點適宜 交通便利
一、樓房寬敞 新鮮空氣
一、大小包房 價格克已
一、茶房殷勤 求顧更喜

大和通二七 電話三二四二九番

▲新出版

江湖醉俠傳 (鍾子吉宇著) 增神愛閱每册定價三角現售特價二角外埠加郵力一角
花中恨 (張春園著) 每册定價四角現售特價二角五分外埠加郵力一角
意外奇緣 定價三角現售特價二角外埠加郵力一角
才子姻緣 (張恨水著) 特價二角外埠加郵力一角
美景桃源 定價二角五分現售特價二角外埠加郵力一角
▲以上四種小說內容豐富能使愛閱小說諸君爽神愉快
王漱石漫畫集 每册定價三角現售特價二角外埠加郵力一角
▲凡外埠以信匯欵函購者務須掛號爲要
奉天市鼓樓南 關東印書館啓
●各埠大書局均代售

現代藝術化的!!
金城攝影社
已於十月六日正式開幕
大減價八扣兩星期
仰希惠顧駕臨勿失良機
新京大馬路郵局對過 場在天一表店二層樓上 電話(二)一七〇三

感謝治愈肺病吐血咳嗽良藥

啓者敝人邱世成於鐵路充差操勞過度偶覺頭迷心熱即吐了幾口血初未以介意後見咳嗽吐痰更頻輕者黃痰重者帶血兩脇疼痛夜不安眠飲食少進逐見面黃肌瘦虛喘無力日重一日坐臥不寧行動艱難經各醫調治永不見效正在束手無策幸遇友人看報見有鳴謝奉天國瑞藥店益壽丹良藥一欄治好肺病等語友人將其始末述知於我敝即購來兩盒服下眞有特效感覺精神異於平常氣力見强不喘不嗽即連服數盒果然痊癒現下作事如前毫無困難此種丹藥非同別藥堪稱救命靈丹眞將我久治不愈之症好了人非鐵石之心豈無感報之意敝以自己好病的像片登報傳名略爲感謝並介紹各界男女老幼患肺病咳嗽醫藥無效者速服此藥早脫病苦益壽丹每盒國幣壹元六角外加郵費貳角外埠購藥寄信奉天小北城門外西頭電車路北國瑞藥店收 感謝人 邱世成敬啓

奉天製版所
寫眞銅版 夾銀禮品
凸版凹版 各種風景
機械商標 電刻銀像
ネームプレート 美術銀盾
喜壽慶賀 謝禮
電話(二)三九九一
奉天大西邊門外路北

擦破損傷良藥
家庭常備 如意膏 撒可喜龍

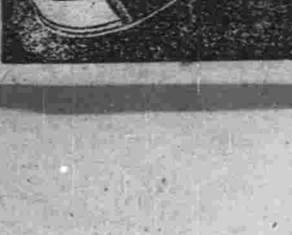

玉壺春開幕
各界人士注意!!!
川蘇南菜飯店
△開幕了▽
於陽曆八月二十一日正式開幕
包辦酒席 大小宴會
諸駕光臨 歡迎之至
新京長春大街 玉壺春謹啓 電話(二)三三〇一番

新京西四馬路!!!
清眞 北京西域樓羊肉館
新京唯一羊肉館 十二月一日開市
烤涮牛羊肉 (特別風味新京第一)
包辦敎席應時小賣
京燒羊肉餡餅麥粥
新式鍋鐵各種合菜
北京菜品一概俱全
座位淸潔歡迎惠顧

田崎治久律師事務所
◎日滿民刑事訴訟、民事調停、行政事件、
◎發明、實用新案、意匠、官許商標事件、
前記一切之處理暨鑑定
陸海軍大臣指定律師 官准辨理士 田崎治久
新京興安大路四〇二號(佐倉大樓) 電話二一四七六二 二一二九六九番

百聞不如一見
性與人生有至密切之關係、人故不知性亦恥也、欲知性者盍往一視
關於性的藥品及器具應有盡有
函索詳章付郵票四分即寄
如承函詢當保守秘密回答
新京名物 性百貨店
新京頭道溝富士町二丁目 密庫妮澡塘左近

地方通訊

兩青年玩笑舞動鐮刀 朴某被砍斃命 趙某過失殺人也得坐監牢

【奉天】茲有朴成振、現年二十歲、是個朝鮮人、住瀋陽縣四區、蘇家屯境、滿融屯、十日那天午後、他同同村鮮農趙元學、一同到村南一里許稻田地內去刈稻子、朴成振同趙元學開玩笑、後來又要烟捲、趙元學不給他、朴成振要搶他的烟捲、趙元學見他來搶便耍起小鐮刀來、不提防一下砍在朴成振的頭上、當時血花四濺、移時即殞命、趙元學見朴成振死了、當跑村中報告朴家振的父母、一面收屍、一面報告蘇家屯派出所、乃將趙逮捕、送蘇家屯警察署、依過失傷害致死罪送懲云、

青訓生員 掃除忠靈塔

【奉天】由協和會奉天市本部主辦下的健全生活運動週間、十一日青年訓練所生徒、第一班及國防婦人會學校生徒第一班、於午前七時、集合參拜及清掃忠靈塔、青訓生第二班、及各分會代表、清掃奉天神社云、

李工頭被搶 損失不確實

【奉天】北市場警察署、一馬路派出所、同春里四十八號、住戶苦力工頭李樹吉、河北省人、於本月十日午後七時廿分、突闖入匪人二名、一大格一中等格、一持八音手槍、一持短刀威嚇、搶去財物、匪人走後、經李報告一馬路分所該所報告北市場警察署、由龜山警尉補、及謝警尉除派員搜緝逸還外、並開始調查被搶去之財物、據報告說是搶去四百八十五元、後經考察他錢、由那兒來的、他說是工錢、由某組領來的、還未發給工人、後經調查、又說是實在搶去八十幾元、但是究竟有沒這回事或是虛報搶案、刻在調查中云、

柳條包屍骨案 確由通遼寄出 孫某到哈認領疑團遂解

【哈爾濱】哈爾濱車站貨倉庫內、於九月十六日午前十一時許、經該管事者發覺殘留之柳條包一個、多日亦無人認領、當經鐵道警護、召集各關係方面、眼同之下、將該柳條包打開檢閱、其有出人意想不到之事、內裝有死去好久之屍體一具、市公署衛生科亦派員到現場、詳爲檢驗該死者並非最近死者、亦無被害的痕跡、偵察寄發人、爲上書孫樹莊、自通遼寄、此事發生後、鐵道警護隊、及關係者頗爲注意、正在各方偵察之中、不料於十一日孫樹莊赴該隊請領此柳條包經孫詳述其經過如次、孫樹莊、年二十八歲、現住於通遼城內正保東南甲十一牌三百十六號、開設油坊在民十八年、住於開魯城內父親因病死去、年五十三歲因生活困難、以致未得葬埋近來因生意較好、故將屍體運歸故鄉埋葬云、

市農產品評會 近將分區舉行

【奉天】市公署對新接收的農業地爲奬勵起見、客歲會舉辦過第一期農產品評會、刻秋收已屆、乃由實業處、召集各農業地區辦事處主任、及勸業系僱員、計劃開第二期農產品評會、對辦法及經費地址、由各辦事處計劃、本月中旬舉行云、

朝日伏見台 兩校小學生 勤勞奉公

【大連】關東神宮御造營勤勞奉公團的州廳八百七十名、恰值秋雨初晴的十日、由高橋氏(朝日校)坂本氏(伏見台校)率領兩小學校男女五六年生七百名、攜帶着二回食用份的飯盒子、午前七時四十五分由大連驛出發、午前十時於磨盤山山腰(大正公園)集合、向東方遙拜、合唱日本國歌後、關由率領教員說明作業上的注意事項、至正午尚不休息、仍舊執鍬掘植樹穴、俟中食休憩後更繼行作業、至午後四時始終了、搭車歸連、此第一日頗收得極好成績云、

像片‖於聖地勤勞奉公的伏見台學生(上)及朝日小學校學生(下)

厚生小學落成典禮

【奉天】市公署、由本年動工建築的皇寺旁、厚生小學校、差不多動工已經半年多、於本月完竣規模宏大、在奉天小學裏、可以說是首屈一指、於本月十一日舉行落成式、由鄭市長柬邀各方參加、儀式極爲隆重云、

馬込副縣長 赴西安等縣視察

【奉天】瀋陽縣副縣長馬込信一氏、爲見學各縣行政乃於十一日、率庶務科吏員王泰貴氏往西安西豐海龍清原興京五縣見學、三日後返縣云、

北市場、皇姑屯 兩署長易人

【奉天】北市場警察署長王金銘氏、奉廳令榮轉西安縣警務科長、皇姑屯警察署長景志學氏、奉令榮轉双山縣警務科長、北市場署長一席、由新升警正之警察廳屬官王澤民升充、皇姑屯署長一席、由警務司孫警正接充、事務已於十一日正式交替云、

李某戀奸表嫂 又騙表任女

【齊齊哈爾】本市青雲路大街新化路萬發胡同、門牌十八號陳叢氏者、年約四十許、半老徐娘、而風韻猶存、其夫早年謝世、陳叢氏、難守閨房之寂寞、竟與其表弟李鴻章私通、陳倉暗渡、已非一日、而李洪章、素無正業終日以賣小工爲生、收入頗稱不惡、陳氏家庭、賴以糊口今以深秋已至、一般建築家均行停工、而李洪章、因是亦即感覺經濟困憊、不得已向其表任女香蘭、借金鐲一隻、明爲湊備渡仲秋佳節實則典爲川資、早行遠颺、待仲秋節日陳氏母女、相率尋找、遍尋無着、母女長街哭罵、有苦誰訴、自認倒霉而已、李某之行、亦衣冠禽獸無異云、

嶺東集團村部落視察記(一)

本報吉林支社　湯淺生

當本年度協和會召開全國聯合協議會時、曾有關於解散集團部落之提案、此問題似已惹起相當的反響了、乃在國民一般的心理上看起來說、以祇有『集團部落』的綜合名稱上、恰似有感到建設集團部落、根本方針錯誤了的謬想、然在我國產業五年的計劃進行上、農村的共同經營、以至於全般的合作社化是屬必須的條件了、那麼原來的集團部落、果於其第一意義的治安確保工作外是否另有其他價值、這種懸案的解決、實是要緊的事情、記者此次特蒙省署的斡旋、自十月四日由吉啓程、以亘約五日間、前往額穆縣下嶺東地區、承好意的招待、得到視察當地數個模範部落『羣』的機會、結果獲得許多可供參考的資料、將來有無存在的價值、也得以明瞭啦當執筆記述之初、爲明集團部落的來源、就得先看看吉林省下村落的現況、匪亂如麻兼又生水害、有此兩大原因、故致出有多數之二荒地、即在大同二年間本省的二荒地竟達二十二萬餘陌、因此農產物的減收額則達二十九萬餘公斤、一千五百四十餘萬元之鉅額、所以共復興計劃固爲當時嚴重的問題了、迨至康德元年起、以治安爲第一主義、匪民分離工作爲目標、乃開始建設集團部落、先對治安較劣的額穆、磐石、舒蘭及乾安等四縣下、共設一百零八個集團部落村、以此爲嚆矢、嗣於康德二年以降、工作的目標又向東部六縣推進了、然在這樣的治安主義上、憑添了許多產業的和行政的成色、這種時期就是自康德三年吉省實施農山村振興第一期三年計劃以來的情況、直到康德五年的現在、全省下合縣旗的集團部落已達二千四百三十五個若是再加上未修完竣時候、實共有三千零二十個之多數啦、

至本記所言的嶺東地區、乃以額穆索及官地爲中心、威虎嶺山脈東方一帶地域的總括名稱、在這地區裏、東、西、北、三方爲山嶽所圍繞、住民天性、勤樸耐勞、地質肥沃、出產糧石、山貨、木材、尤爲豐富、私種時代並產大量鴉片、境內住戶都能家給戶足、實是天與的和平安樂鄉了、惜在事變屢被吳義成青山、德林等紅土匪類所蹂躪、飽受焚燒搶掠之苦、人民流離失所、地方一變爲了混亂悲慘狀態、如當時在額穆索的縣公署(即今所謂的舊縣城)、亦於大同二年、竟被紅軍占據、縣署於無可如何中、乃移治於蛟河鎮、當時匪亂情形的一般可想而知了、

因爲有以上的情形、吉林省公署在軍事、行政、產業等觀點上、先以復興嶺東地區事項視爲燃眉急務、故至康德三年十月、乃在額穆索設置嶺東辦事處、迨至康德四年四月間、又設治安肅正辦事處兩者併一、乃委任日系官吏森山氏充處長、俾專辦部落的建設及指導治安向上工作以至現在

(圖即嶺東集團部落的一角)

市社會科 嚴格限制早婚 重視青年健康 男二十、女十八爲適當年齡

【哈爾濱】市公署社會科、以此次中央協和會召開的全聯協議會時、解決男女早婚案、剷除不良惡習、該科對於市民結婚時、購買婚書上、嚴加以限制、爲期保健青年男女的發育上健全、茲經該科規定者、男子須在二十歲、女子在十八歲以上、如有不到年齡而違章購買結婚者、如經查出、嚴重處罰、望市民各加以注意焉、

市署主開衛生展 喚起市民注意健康 在前廣場開講演會

【撫順】市署、警廳兩當局爲謀市民徹底健康、禁烟拒毒計、所以搜集多種有關衛生禁烟繪品、在(十、十一)兩日間、在新撫順大馬路、青年會、舉開衛生展覽會、並在縣署門前廣場、開講演大會、俾便喚起市民之注意、歡迎一般市民入場聽講云

縣教育視察團 現已歸來

【撫順】縣公署、爲謀教育之發展、計、於日前特組織教育視察團、由各校教職員及村吏員所組成、一行二十餘名、視察撫西村立各校前已視察完了、公畢歸來、今後對於新學制之實施上當增加一層便利、似此注重教育、足徵當責者之熱心、想參加視察各員、亦必不負教育長官之苦心、努力盡職、竭儘所得云、

市署新廳舍 近將竣工

【撫順】市公署、自年初成立以來、即暫假炭礦事務所內辦公、因事務頻繁、內原有廳舍均不足用、在夏季、始在中央大街郵局對過窑地、建築新廳舍、工程浩大、修造輝宏、今後即可竣工、屆時並舉行落成典禮、辦公、當感覺充裕、於最初

省署派員來縣 視察禁煙狀況 並開禁毒講演大會

【泰康】省當局、爲使阿片斷禁五年計劃實施徹底、以期早收成效起見、特派申實業廳長、率同張衛生科長及杉本屬官等滋縣調查禁煙狀況、並於七日午前十時、假城區泰康國民優級學校、開阿片斷禁政策講演大會、參加聽講者、有本城職員、及官民學生等約有六七百人之多云、

定期訓練軍犬

【哈爾濱】在此非常時局下、而軍犬報國、甚爲重要、軍犬協會哈爾濱支部、特定於十五日下午二時、在該署職員俱樂部籃球場內、舉行軍犬訓練、參加訓練之犬、共爲二隻、屆時准一般市民隨意參觀云、

武漢近將陷落 準備慶祝大會 協和會市本部擬定行事

【哈爾濱】皇軍在中國各地討伐殺人放火的黨赤兩軍、最主要天險雄厚之兵力南口、棗莊、徐州、河南等處、先後克服、而中國的民衆、均得以甦生、行上光明之路、近月以來友軍各勇士已近迫於武漢、距武漢不過七十餘公里、協和會市本部、爲慶祝皇軍勝利計、特行着手籌備武漢陷落慶祝大會、茲將其擬定的行事、誌之於下、

一、在武漢陷落電到達後、即舉行慶祝大會、各協和會員、義勇奉公隊員舉行慶祝大會、各學校學生持國旗市內遊行慶祝、並開講演大會

二、協和會會員、及各機關首領、赴南崗神社、忠靈塔、舉行祈禱武運長久、及默禱各英靈云、

將實施秋季種痘

【哈爾濱】市公署警察廳兩當局爲預防天花發生、特定期舉行秋季全市大種痘、已由市公署衛生科着手籌備一切、由十七日起、全市共分五班引種、計十二日間、凡市內居住的日、滿、俄、鮮人幼年子女、均可免費引種云、

開街村長會議

【梨樹】縣當局爲使街村政務向上計、特于本月十一日、在縣署會議室、召集街村長會議、研討街村應興應革事宜、斯日四平街長、及二十九村長等、均行出席參加云、

王瓚等四署長 請准長假

【梨樹】榆樹台警察署長王瓚氏、學品均優、在警界歷二十餘載、擔當要職、警學擅長、職務盡心、作事練達、自八月間、由警務科保安股長轉任斯署雖在此短時間內、卒能將轄境治安、維持安定、民衆賴以安居樂業、詎最近該署長突然請長假、得上峯照准、但各方對之、異常痛惜、不捨共去職、感一大慟動、又劉家館子警察署長李興琪、大成店警察署長李儒林、孤家子警察署長孟全禎、均供職警界多年、成績佳良、已相繼請准長假、至所遺之缺究竟何人接充、尚未發表云、

保護道路方法 馮貝堡趙村長談

【法庫】本縣道路、一再修理、已達大道平平、而馮貝堡、道路優良爲全縣冠、頃據馮貝堡村長趙鍾英談、於道路修竣之後、保護道路、其法有四、一、雨後嚴禁車馬通行、二、村吏員時時巡視、遇有不平處、立覓工人修理之、三、警使人民澈底明瞭愛護道路、四、謹防雨天水冲、特誌之以供保護道路之參致云、

麵粉配給 仍感不足

【安東】安東市商工公會爲調劑小麥粉需給問題緩和、該協商辦法、已經決定、並自六日起對市民實行配給大宗麥粉六日中由商工公會配給二千袋、舊總商會配給二千袋、更於七日由舊總商會及商工公會分別配給五千袋、以此數量甚少之九千袋、配給全市戶口二十萬人之需要、頗有供不應求之勢、小麥粉之饑饉仍不稍殺、故今後民食問題、仍須注意云、

校長熱心教育 向學生講時局

【伊通】赫爾蘇國民優級學校長張獻魁、在教育界供職、經過多年、平素辦學、很能出力、所以成績極好、在今年春季、從伊通街校轉任該校校後、盡心盡力的整頓校務、到了現在一切都能改善、生徒也增多所有的男女教師、教學得法兒童皆知忠君親上、日滿不可分離的關係、很現出新國民教育景氣、全鎮的人們、都稱贊校長教員、熱心學務教管有方、最近該校、每日在朝會時候、由校長教員等輪流向學生講演時局情況、如皇軍戰勝、應如何節約、很能使兒童明白、並令生徒牢記、歸家時轉向父兄解說、因此一般人、都知道防共、剷除赤魔、有槍後赤誠、感激友邦的心理、自實行此種講演以來、很收莫大之效果云、

滿拓公社收買水田 發建設補償費

【鶴岡】本鎮境內、爲移民地區所有土地均經滿洲拓植公社收買惟、內有水田甚多、蓋水田開墾之初、建設水壕、工程頗鉅、有鑒及此、故對於水田舊地主、除發給地價外、茲又準備多數欵項、頒發水田建設補償費、故鎮內一般水田所有者均欣然色喜云、

道德會開 宣講大會

【葦山屯】本鎮道德支會、爲宏通道德、匡正人心、以期人人了解、道德的真諦起見、該支會長、孫正中、理事長、周景陽、善東、王振平、平事長、王人善、監事長、孫秀峰、平事陸辯瑞等、首先籌備妥協、當假本鎮協和會門前廣場、高搭席棚、懸旗結彩、非常隆重、並於新京道德總會、吉林道德總分會特邀模範講演團一組、前來講演、男講員、出席者、爲吉林總分會長、朱育民氏、女講演員、出席者、爲新京總會部長、唐文彬、姜允中胡國英、以及德惠縣、道德支會、張淑和諸女士、講演日滿一德一心、並建國精神以及國民應負的責任、並講演、家庭的賢妻良母、孝子節婦、一切的題目、日前始講完畢 一般男女均 甚覺醒云、

周署長勤苦盡職

【通江口】上月二十五日、埠東茨榆城子、邱林家家、於當日夜間、騾馬三匹丟失、該署周署長責任心重、得知此案發生、除令該管分所赴日破案、務獲送究外、連日不眠不休、飭令澈底搜查以冀肅清匪氛而安閭閻、該署長又親自前往搜索、日前藉資巡視管內諸般行政、隨時加以糾正、我署得此勤於厥職之警官、地面何愁不太平云、

救濟院長易人

【西安】救濟院長、兼警備電話處長、韓岡峻、依願辭職照准、遺缺調西安街長、鄭鎬年接充、所遺街長之缺、委任警務科長、李旭滄接充、聞該院長處長、街長、已於日前接篆視事云、

八道河子專賣局 將移開山屯

【開山屯】延吉專賣署八道河子專賣局、因駐在八道河子地勢偏僻、多屬不便、故前曾呈准延吉專賣署將八道河子專賣局、遷移開山屯市、改稱開山屯專賣局、但因開市無有相當廳舍佔用、故全部職

塵芥箱裡發現嬰屍 誰拋棄的眞無人道

【四平街】本月十一日早晨的時候、本市鐵道東三馬路、德順裕南側、公共塵芥箱子裡、突然發現男嬰屍一具、口用棉花堵塞、鼻眼流血、大概是私生子、爲狀慘不忍睹、觀看的人、圍的風雨不透、後來經警察到場、派人舁往郊外掩埋、現正對於這有違人道的事、加一調查中云、

新任市長訪問支社

【四平街】本市新任市長阿川幸壽氏、于日前躬自蒞本支社作初任訪問、談有數十分鐘後即行辭去云、

婀閣好萌（オバホルモン）

月經不順
頭痛眩暈
乳汁不足

女性之所以爲女性、以女性體內之卵巢、分泌女性荷爾蒙而已、是故女性之卵巢分泌機能、苟有不調、則所謂女性特徵之月經、勢必發生種々障碍、同時且有頭痛眩暈・失眠・四肢陰寒・腰痛等神經症狀。又如萎黃貧血・惡阻流產・乳汁不足等々、其原因亦往々在此。

婀閣好萌即與國際標準品完全一致之女性卵胞荷爾蒙、故對於卵巢分泌機能障碍時之種々婦科疾患、確有調理月經及保健女性之功。

【包裝】
片劑(百單位) 五0片 100片
片劑(五百單位) 二0片 五0片 100片 500片
粉劑(千單位) 10瓦 二五瓦 100瓦 500瓦

詳細仿單 函索即寄

株式會社 武田長兵衛商店
總行 日本大阪市東區道修町
支店 奉天市春日町十三番地

各大藥房 均有經售

中國動物學研究與調查史料（六）

亙至昭和四年、會向四川省之成都遡行、但不幸因岸上博士之急逝、竟至中止、由江而下、誠堪惋惜之一事也、但其結果、由於木村重氏之努力、遂於上海自然科學研究所記要發表、此外森爲三氏、亦會於昭和二年及三年、兩次於濟南附近之黃河魚類、則已發表於動物學日本輯報矣、其後、日本於上海設立自然科學研究所、動物部門、則由木村重、大內義郎諸氏、從事於中國動物之調查、

中國之科學調查及研究、乃屬最近之事北京有靜生生物研究所、北京研究院動物學研究所、中國科學社生物研究所、南京中央研究院、動物研究所、以及其他各地之大學內動物學教室等、而從事於研究、發表其結果、但觀其所研究、則以研究魚類與昆蟲類者爲最盛、魚類有張春霖、方炳文、伍獻文、朱元鼎、王以康、林書顏、施懷仁、顧光中、陳兼善、苗久同等研究家、昆蟲類有胡經甫、易希陶、徐蔭祺、祝如佐、汪仲毅、郭毓彬、馮蘭洲、朱紀勛、陶心陳、劉湰芝、林紹文、吳福禎等研究家、其他原生動物之王家楫、蚯蚓類之陳義、軟體動物之秉志與張重、短尾類（甲殼類）之沈家瑞、海蜘蛛類之陸鼎恒、爬蟲類及兩棲類之張孟聞、鳥類及魚類之壽振黃、鳥類之鄭作新、哺乳類之何錫瑞等諸氏、諸氏因事變之關係、現時視皆潛身於何處、但於事變後、街能與日本之學者握手、更進一層協力、闡明中國之動物殊堪期待、

中國地域廣大、珍奇之動物、或與經濟資源有關係之動物尤多、歐美人因而着眼於此、從前殆皆由於彼等之手、探險調查、且復利用其資源、此誠不勝遺憾者也、但彼等對於中國動物全體並非行以組織的而且有計劃之調查、故今後必須調查之地方與事項、尚在多數、是以事變後、日、華之學者、必須提携、由於純粹科學之立場、立根本之系統、而行中國動物之研究調查、

訪日視察紀 第六信

本報特派記者 董步蟾

歷訪東京各官署 蒙招待指導一切

訪問拓務省

七日天空現薄雲、氣候很溫和、余等午前九點半、從宿舍出發、首先訪問拓務省與次官狹原會見、致詞後、彼此入座、款之以茶點、略談數語辭出轉到拓務局長室、對移民問題、由安井局長、加以詳細的說明、略謂、自下移民最多的地方、巴西滿洲是也、二十年後、當超出預想以外的數目、相談約半點鐘而辭出、轉赴陸軍省、至陸軍省記者室參觀、因爲現在正是非常時下、各部職員、非常忙碌就是各新聞社的記者、也是很多、擁滿記者室內、等待新聞的發表、都顯示着忙迫的面孔、然後會見佐藤情報部長、軍務局長、均立談數語而退、至二樓接見陸軍省次官東條、是前關東軍的參謀長、對我國的事務、非常關心、因爲公務忙碌、由永井中佐代見相談數語而辭出、又至記者室休息、當時室內也設擺茶點汽水、以示歡迎之意云、

滿鐵歡迎宴

從陸軍省辭出、十一點半分、乘汽車兩輛、到滿鐵東京支社、出席滿鐵擺設的招待午餐宴、略話寒暄以後、乘電梯到三樓食堂、賓主入座後、席間有庶務科長以下重要職員作陪、暢談痛飲、情意濃厚、同時對滿鐵東京支社事務的狀況、有詳細的說明、十二點半散席後、記者隔窗遠眺因爲正是十二點到一點、休息的時間、各機關的職員、在滿鐵支社前空場內、作野球練習、約有八十餘人、作猛烈的活躍、由此足證友邦對野球運動的熱烈、一點由滿鐵辭出、到

對滿事務局

在總裁接待室、由總務科長以下重要職員接見、記者團致詞後、相繼入座、記者團又以事務局的組織作問、當由總務科長答稱、事務局的事務對滿洲國取聯絡、以促進兩國國基的鞏固、實現一德一心、不可分的關係、因爲事務的繁雜、所以組織方面、政府的各省均派人在事務局內辦公、以求事務的便利云云、語畢又談有二十分鐘、遂告辭、繼而到

東京市役所

在二樓市長接待室、會見小橋市長以下、三邊第一助役、井野第二助役、原第三助役、森秘書科長、井文書課長等重要職員、記者團致詞後、市長答詞、小橋市長雖然髮色蒼白、然而精神飽滿、態度溫和、入座以後、以茶點招待並贈與市政概況一冊、洋式裝訂、十分美麗、然後由林文書課長、對東京市政、又加以詳細說明、略謂、東京市的沿革（從略）、今日的東京政治、聳立於霞關、偉容拔群的議室堂、也在市內表示政治的中心點、爲國政之府內閣以下各省、均聚集此處也形成政治的中樞地、經濟方面、也是如此、有二十七個大銀行、支店也有二百五十餘處、成爲金融資本的中樞、市內的會社數、竟達一萬五千七百三十八處、資本總額也超過九十九萬萬二千七百三十七萬七千元、此外工業、貿易、教育、建設等都有很驚人的發展、可以說是絢爛文化之粹、現在爲東京商品的銷路起見、除在新京、天津、上海、馬尼斯、設置產業局出張所、俾斡旋東京的商品以外、計劃在北京、濟南、青島、張家口等處、增設出張所、正在積極的籌備中、西曆一九四〇年是皇紀二千六百年的紀念日、借此機會、全國一齊舉行各種祝典外、並且舉行萬國博覽大會、以使東京的偉觀、宣揚於世界云、自從實施國民精神總動員以來、本國人士的精神發揚社會的風紀也爲之一新、下月三日政府首倡第一回國民總動員强調週間、東京市役所在皇居二重橋前廣場主催『皇威宣揚愛國市民大會』、對市政的概況、簡略報告中止、鐘打三響、而告辭、

訪謁文部相

三點十分、從文部省出、到達文部省官邸、謁見文部大相、投以鄭重的名刺後、由守衛人引到接待室、因爲大相忙碌、延到四點多鐘、才能會見、記者團致詞以後荒木大相、略話答詞、態度謙和、頗有大臣之風、對我國事務、很是關心、殷殷作問、立談數語、因時間四點過半、而告辭退出、

參觀海軍館

從文部省退出、到澁谷區原宿三丁目參觀海軍館、緣例到三點閉館、進門買票、余等一行到達海軍館、時間已晚、經新山中將接見、爲表示優厚特別破例、非但無票出入、而且引導參觀、對於各種的戰利品、分門別類、陳列很多、分爲現代陳列室、特別陳列室、歷史陳列室、海洋天文室、繪畫室、對每室的參觀、都由新山中將指示說明、可惜因爲時間短促、匆匆觀看、而鹵獲的中國利器、也在陳列、很能顯示中國戰敗狼狽情形、總之、凡海軍方面、所應用的武器各種艦艇、飛機、炸彈、燈台、測量器、文文台等、都很齊備、內部的佈置、規模宏大、直到六點才參觀完畢、回歸宿舍云、預定八日遊覽市內、

日本納稅 收空前成績

【東京電】日本國民在事變第二年的今年、都有更進一層的緊張、在納稅方面、業已收到了從所未有的好成績、第三種所得稅因從今年起把從來年收一千圓的免稅點減低、所以主要的低級月薪生活者、有四十萬人新去參加、主稅局對其成績、也很是注意、結果其納稅率、已達到九成九分四、結果是非常良好、較比去年增加了二千一百萬圓之多、至於營業收益稅、到八月止、也是有九成八分七的好成績、

冰聯會承認 兩滑冰紀錄

【東京電】國際氷上聯盟技對於瑞士達威斯一九三八年度世界速滑選手標大會所樹立之五〇〇米（四一秒八）岩哥斯坦根（諾威）一〇〇〇〇米（一七分一四秒四）巴蘭古爾特（諾威）之兩世界新記錄、於今夏之理事會、業經正式承認、邇來已向大日本滑氷競技聯盟報告矣、

先賢軼事【五四】

默厂

吳六奇將軍之風塵知已與感恩圖報

仰望風采、聆聞談論、并各具饋贈、以表欽敬的意思、至於珠玉綺羅、不可勝數、進距州城尙二十里、將軍已親自出迎、八騶引前、千兵擁後、衞仗的威容、直比王侯、迎入府第之後、就伏地拜叩、口稱『早年賤丐、不遇先生、豈有今日、幸蒙光臨、某雖粉身、也不足報盛德於萬一』、爾後飮食起居、均奉若父師、孝廉留住經年、禮敬如一日、所有官吏軍民、理於將軍的事故、得孝廉一言道地、莫不立應、以後辭歸、又贈給三千金、說：『不敢說是報德、謹藉作記憶淮陰少年的感想的義意罷了』、（將軍以當年的行乞遇孝廉比於淮陰少年的遇漂母一樣、賠金的用意、也就仿作韓信報漂母的所爲）、孝廉住在將軍的府裡的時候、最賞玩花園中的一座『英石峰』、峰高二丈餘、玲瓏剔透、嵌製精巧、如出鬼神的妙手、孝廉曾題『縐雲』二字以賞之、但過十餘日、再往玩賞、石忽不見、問之、則將軍因孝廉賞愛甚深、已載入大船、運送孝廉家去了、波江越嶺、費至千金、足見將軍報德的誠意、就是恩公喜愛的物品、也曲意奉承、

水滸拾遺 (202)

張靑山著

第十七回 三打神州擂時還燕靑双獻藝 初入五斗陣三十七將鬧開封

一個是例馬關的總鎭黑面天王神錐太歲高豹高璧遠，那個是鐵門關的總鎭單鞭神槍賽埧王高登，以上的二人，全是他的侄兒，此番用苦肉連環計，詐的宋江等三十七將，一千大隊，到在陣中，被他用陷地迷魂法，全然拿住，立刻打入囚車，這惡賊高俅，將五斗三才陣之事完全交與高豹執掌，他率着二百親軍，押解着三十六輛囚車，星飛趕入大名府，他的意思是若走山東至河南的大道，恐怕難逃吳用之手，因而由河北轉河南，方保萬全，一直到在大名府城外，嚴守汎地的軍校等，報入留守司，金刀鎭河北，梁中書得報，率領着單鞭周錦，大刀聞達，天王李成等，將高殿帥等，全體接入留守司衙署，點派親兵保護囚車，令周錦欵代殿帥府的親軍等，金刀鎭河北中書令衆留守司梁士傑，將京營殿帥三司太尉高俅，讓至內書房，在酒席筵前，那高俅趾高氣揚，張大其勢說一回累爭不平的梁山泊，此一番被本帥一鼓之下，將他等引入陣中，拿住了宋江等三十七名盜魁，梁中書聽高俅這麼一說，心中暗暗佩服，口中說道若非殿帥親自出都，那能夠得如此的全勝，實乃太尉之威也，高俅笑了笑說道這也是我們大家的洪福，若不然豈能這麼順當呢，梁士傑隨聲附和這麼一奉承，二奸相會甚爲歡暢，在酒席筵前，惡賊高俅又想起個特別的壞主意來，遂向梁士傑說，請中書給預備兩輛車，上插黃旂，寫明大名府留守司差務，再派二十名馬隊，給我預備一角公文，內言着派武功郎高某，率兵護送某紳士的家眷，由大名府至東京城內，沿途關津渡口，勿得留難致悞要公等語，梁士傑問道太尉你這是何意呢高俅笑道中書大人，你不知道我的心事，因怕遭了智多星吳用的暗算，故此叫你這麼預備，我假扮作武功郎的模樣，先將宋江林沖裝在家眷車內，聲色不動，明日我押解着先行起身，等着我到東京之後，二十名馬隊回歸大名府，那時你再加派大將一員，親兵二百，帮助高登押着這三十七輛囚車再行入京，梁士傑手拍桌案讚美高俅的主意玄妙，這樣的辦理，就算是神也仙也，恐他猜測不出，高俅說中書大人不必誇奬啦，你趕緊預備一切吧，梁中書當即傳諭辦理應用，少時報齊，將公事放在棹案之上，高俅說事不宜遲，我這就動身吧！梁士傑攔道一路上鞍馬勞乏，依我看還是歇息一宵，明日起身，也不爲晚哪，高俅搖頭說不然，我的心中，老是忐忑不安，這麼重要的事情說不得勞乏不勞乏啦，遂即更換了武功郎的服色，將公文包袱，揹在身上，

華北通訊

建設總署撥欵 改築簡易公路

【天津】河北省署建設廳、前經籌劃大規模之冀全省公路網後、因經費問題、該項建設、難以驟然實現、乃改建簡易公路、以應目前急需此種經費、已蒙北京建設總署允撥、並得友邦各界極力贊助、凡各路之縝密計劃、均已擬竣、於三日函請總署撥欵四十萬元、因河北省爲新政之策源地、故甚爲積極又高省長爲減輕民衆之負擔對於此次之公路費、決不動用地方財政、以蘇民困、並決照四十萬元實施興工、預計於本月中旬、此種公路或可出現矣云、

嫁期臨邇 隨情人潛逃

【天津】北京人湯某者、住本市土城村王家胡同某號、以經商爲業、近來頗有積蓄故生活頗爲充裕、湯有女名小庚、年約二十餘歲、姿容宛秀、曾經媒人作合、許與胡姓爲妻、定於中秋節後出閣、湯某以嫁期迫近、遂給小庚洋三十餘元、命女自製嫁裝、並命與附近之王葛氏同去、不料王葛有子名寶善曾與女有舊好、遂乘王葛氏外出、與女商議、携欵同逃有情人終成眷屬、湯某久未見女歸來、急至王葛氏家中尋找、王葛氏以子亦未歸、亦向湯某執問、當即發生口角、經警士趕到、双方同歸警局轉法院成訟云、

孩子打架 引起家長鬥毆

【北京】和平門外虎坊橋路四十四號、住戶李成年五十七歲、宛平縣人、有子名虎兒、年十歲、對門住有鄰人曹大雙、年二十五歲、亦宛平縣人、有子名拴子、年八歲、兩幼童在一處玩耍、後因爭吵、曹拴子被毆、回家哭訴、曹某即向李處大興問罪之師、李亦不相讓、遂起衝突、曹用木棍將李頭部擊傷、流血不止、因震傷腦部當時暈厥、經外五區警士趕到、將曹大雙捕獲解區訊辦傷者送往醫院云、

偷鳥被捕 飽以老拳

【天津】南市榮安大街衛生池前容厚里九號內、住有張某者、素好養鳥、繼而即以此爲供生活之職業、張某近又養得小鳥、甚爲靈活、張某愛如拱璧、會有人出鈔洋五十元、卒未捨出賣、於前突有年約四十歲之賊子、直至該院、張某亦在院、即隨後尾追、當將偷鳥人抓住、賞以老拳、並詢問何以注意此鳥、該小偷云係某公館、頗愛此鳥、故命前來偷取等語、該小偷鳥未偷得、飽吃老拳可謂走上倒霉運矣云、

滿洲電業視察團 參觀發電廠

【北京】滿洲國電業視察團五日抵京後、該團不稍休息六日由團長丁鑑修率領團員二十四人、乘市府遊覽便車參觀電燈公司石景山發電廠午後返城、七日相繼視察各公用電氣機關云、

學得鬼叫絕技 深夜嚇人行搶切

【天津】本市西頭劉家大門前胡同內、住有北京人張某者、年約二十餘歲、素無正當職業、且不安分、近悉張因無職生活竟成問題、如是遍地尋師、學來鬼叫絕技、由張精練純熟、竟與世人所傳之眞鬼叫聲、一般無二、遂使此等絕技、於市內各黑暗處嚇人、得資供其揮霍、張曾在河北某黑處、俟一年將十二歲之幼童、經過於此張即作鬼叫、該幼童當被嚇昏、不醒人事、張即將幼童身上携帶之鈔洋數元全數刼去、不料鬼運不通、竟被該處附近之崗警看見、張某所作之事、鬼頭鬼腦立即赶上前來、張某欲逃、警士更堅信其爲匪人無訛、卒將張某逮捕、帶至分署轉送警局訊辦、

高霄翮染病 請保釋出獄

【天津】西頭看守所前任所長因越獄案發生後、業經地院刑庭、判處徒刑、將高霄翮看押該所、現悉高氏自接到判決書後、因憂悶交加、致患重病、於六日特向當局懇請准予保釋醫治、聽候傳訊、但當局准請與否、容訪再誌云、

冒充稽查 裝在木籠遊街

【芝罘】本市商人、徐德雲現年二十多歲、前在市內某商充當店員、對於招待顧主玲巧過人、鮮因細故而出號徐某自覺有這份天資、竟異想天開、以稽查名目矇混該號、計騙貨品約值八十餘元、又在他商號計共騙百餘元、事機不密、被特別隊所查獲、當將徐某帶隊審查、徐某供認不諱、日昨將徐某裝入木籠之內、徐某之罪狀、貼於木籠之前、遊街示衆云、

揮刀索債 砍傷同業

【北京】和平門外楊梅竹斜街、住戶王經五、年三十六歲、山西太原人、素以賣零塊綢緞爲生、伊有同業人孟福廣、年二十四歲、月前王曾借孟之欵項、孟以中秋節至向王索欵、王答無錢、孟某情急、用尖刀將王頭部扎傷一處、王某奪刀、手部亦被扎傷、經外二區四段警士赶到、將兇手孟福廣解往法院發落、受傷人送醫云、

拒絕訂婚 匿名恫嚇

【北京】朝陽門內楊家院二十四號、住戶邵俊旺之女、年雖及笄、但尙待字閨中、附近隣人羅氏、有族姪瑞鈞時往羅氏家中、見邵女貌美便請羅氏向邵家提親、邵某知瑞鈞不肖、當即拒絕、瑞鈞於失望之餘、竟異想天開用惹名信郵寄邵家、嚴詞恫嚇、邵即向羅家質問、值瑞鈞亦在羅家、因而雙方發生衝突、邵即鳴警控告、經略訊後轉解北京地方法院成訟

法定妓女借欵 廢除押賬制度

【北京】市公署警察局、以妓女使用娼寮押賬、含有以人作押之意、殊爲人道不容法律不許、該局爲維護人權將妓女押賬名稱廢除、俟後妓女借欵、與普通債欵絕無殊異、但妓女每因負債過重致受掌班人之虐待、特規定妓女與樂戶借貸、一等每人不過超過百五十元、二等每人不得超過百元、三四等每人不得超過五十元、如超過前項最高額者、即將其債務註銷、倘敢陽奉陰違者、除註銷債務外、更予嚴懲云、

自行車被騙

【北京】新開路住戶楊續元年三十歲、北京市人、騎自行車行至西城祖家街口外、不料突有一青年男子、年二十餘歲、著青色衣服、嚇令燃燈、楊某向雜貨舖內購燈將車放門前、出門時車已不翼而飛、顯係被該人騙去、當即報告該警段、請代查找

本報啓事

本報特委喬雨寰爲泡子站分社長當地如有定報及刊登廣告者請就近接洽是荷

大同報社啓

帽子牌商標

醫學博士 森田資孝先生推賛

頭痛聖藥 腦新

頭痛!! 宜速服

腦新如遇頭腦疼痛非常難忍時、頭目眩暈神智昏迷時、或讀書過度精神疲倦時及惡醉宿酒未醒時、倘速服腦新可立見奇効、其効若響、服後三分鐘、頓覺頭目爽快神智淸新、苦痛若失、有如夜月秋遊能有心曠神怡之妙此偉績確爲本劑獨具之特長、且雖連續服用對於腦神經或心臟胃腸等決無副作用、亦無影響、孕婦服用亦無害

—主治—
●偏正頭痛●頭沈神昏
●頭迷眼花●腦筋疲乏
●精神憂鬱●面神經痛
●宿酒惡醉●暈船暈車

四包入	二角
七包入	三角
十三包入	五角
二十八包入	一圓
六十包入	二圓
百六十二包入	五圓

★腦新、除粉末藥外倘有錠藥、一並發售、可隨意購用、
★近防間有謀利之徒、僞冒本劑騙人、幸希注意帽子牌商標、庶不致悞
★各地有名藥房均有代售

大日本名古屋市東區京町荒川長太郎合名會社虔製
新京豐樂路二一三
滿洲國總批發 新京藥品株式會社

一服有效 胃害消散 功用顯著 價宜大衆

參天堂紅色健通丸

各埠各藥房均有代售

新京大馬路

慎昌鐘錶眼鏡行

家庭裡無上的娛樂品
商場中銳利的廣告器

歡迎惠顧！

新到：美麗堅固的唱機 各大公司的唱片

唱機 唱片

營養食座談會（七）

本社主辦

包米粉內有澱粉、蛋白、脂肪 是非常合式的食料

中西董事　是食料好吃與不好吃的問題，並且是和現在價額有關係的啊！這是非常重大的，我們的社長王荊山，將近做了三十年的製粉事業，最近又留神到小麥粉的代用食的問題，今年三月左右還想着磨包米粉來着，從前滿洲並沒有包米粉一如安部先生所說的，製過包米粉是不大對的，從來製造方法，如加以介紹時，首先將包米浸入水中置一晝夜再把它拿出水來，將侵水一晚的用臼磨出來的時候，可以製出含有百分之三十以上的粉來，翌日或第三日如果賣不完的時候，就會腐壞了這就是從來製造的方法。但是我們的王荊山先生所發明的，是使其充分乾燥後的東西，做成漸行的東西，並且可以長期的保存的，最近一般人認為非得曰如此去做不可，和從前的正相反，早先的是水浸式，現在與浸在水中適相反，我們所發明的為乾燥式，將含有百分二十八前後的包米粉，用乾燥機使其乾燥至僅含有百分之十二三左右為止。等到製造成為粉面的時候，本體上僅存有百分之七前後的水分，所謂百分之七殆已經成為乾燥的粉了。這樣一來，根據最近的保存實驗，可以保存四箇月左右。一點也沒有腐敗的憂慮，已經賣了五十萬袋，向各地賣出的沒有發生過一點的不合適的地方，就可以證明出來了，再者於滋養方面也很好，在專門家的安部先生的面前來說這樣的話，似乎不大相當本體上在包米的裏邊約有百分之五的油，也就是含有沙拉搭（Salad）的最上級的油。另外並有糖分，在這兒賣的巧克力糖一類的糖就是由包米裏提出來的。其中含有不少的滋養料大體裏邊有澱粉，有油，又有糖，我們假如在那裡邊加入一點富有蛋白質的東西，那麼就成為榮養上必要的東西了。所以才加上一成五分乃至二成的大豆，製造的時候把大豆皮脫去，然後與包米粉混在一起，把它拿到市場去賣，在榮養方面來說，既有澱粉，又有蛋白，還有脂肪，是非常合式的食料，因為帶一點甜味，所以一方面還很好吃。最近提倡小麥粉的代用品，我認為混入十分之二的時候最為相當，既對滋養好，而且又經濟，新京現在小麥粉的價錢為三圓四角七分，如果同量的包米粉却為兩圓五角，如此看來價錢却為一牛以下。但是吃這種糧食的，仍然以中流以下的人為多，要是一次就買進二十二基羅的話，於經濟上多少有點不便，如果分為二基羅去發賣的時候，下層階級一定很歡迎吧，假若如此做去，有五口人的家族，能將夠一天吃，現在我們的社長正想着如此的做下去。

司會者　如此說來，價錢大概是明白了！財部先生在滿洲國的小麥，包米，與大豆的生產量怎麼樣呢？

財部氏　今年的尚不十分知道：……

司會者　預想滿洲國大體，缺乏五百萬袋左右的小麥粉，因為全製造量為二千六百萬袋，結局得使用三千二百萬袋左右的小麥粉，這次成分的限制一低，量上遂行增加了。所以只要稍為加以代用食品，那麼滿洲國的小麥粉就一點也不需要輸入了其結果遂將輸入的錢裝入農民與使用者的懷裡了。並且為國家想，不也很含有富家強國的運動的意義嗎？那麼加藤先生！您能否對德國於歐洲大戰的代用品的利用稍為說一點嗎？極簡略的說一點即行。

家庭與趣味

西洋人壽命 ——我國人的壽命平均不過卅歲——

長壽為人生最可慶幸之事，故昔人皆抱有不老不死之希望，即近數十年來，先進諸國為民族獨立自强計，亦莫不謀其國民之健康，注意疾病之預防，以希民族壽命之增加，茲就最近西洋各國平均壽命統計，藉知其衛生狀況之梗概，略述之如左，

國名	男	女
瑞典	五四、五三	五六、九八
法國	五二、一九	五五、八八
美國	四九、三二	五二、五四
英國	四八、三二	五二、三八
德國	四四、八二	四八、三三

夫一國人民壽命之長短，首視其國民衛生常識普及與否，其次即一國之營養問題，其有重大意義（因食物營養之優劣，影響於人之生命至重且巨也），就上表觀之，法瑞可稱為長壽國，美英殆相同，而醫學發達素著之德國人壽，較之他國相差甚遠實以營養問題之故耳，我國人壽雖無詳細統計，大概平均在三十歲左右？晚近各國以醫學長足之進步，衛生保健之改善，其民壽必蒸蒸日增，我國國民若不急圖衛生保健之改善，百年之後，恐平均三十歲之壽命皆不及。此等衛生之責任，首重於家庭，而吾人既為家庭之主婦自當以身作則，使吾整個之家庭日漸衛生化，而長吾人之壽，主婦們以為然乎？

（話劇圈裡的）天才藝人趙剛

趙剛君，是名兒在滿洲演劇界可怪熱諗的，剛毅，誠摯的性情，魁偉，健康的體格，敏銳，深刻的觀察，看去，倒不像是個剛交二十歲的人，在大同劇團，演員是臺柱，兼任助理導演，畢業在新京公學校，能說一口極流暢的日本語，曾在某處當過翻譯，加入劇團的動機是為了愛好。處女主演，是銀星劇團的『秋姑娘』，其後又主演過『農人王財』，『望子』，和『發明家』『王屬官』，等在滿洲演劇界，他會留給人們一個很深刻的印象，稱得起是有藝術天才，而十分努力的一個。

事實上演員是處在十目所視十手所指的地位，當然免不掉外界好的，壞的批評，『這些他都樂予接受，』他說『無論批評我怎樣，結果都是在促進和希望我的努力』，這個是值得我們欽佩的，一樣地，愛好音樂，歌唱，文學，舊劇，一個好演員必需有的愛好，他都具備，據他自已說，—我願意作導演，但是又不能不演戲，—我願意演反派，可是偏叫我演正派，對于中國的電影演員，特別愛好趙丹和王乃東，赴日公演，他被派為『王屬官』主角，我們期待着，我們演劇界的這個天才藝人，能給我們放一點異彩，我們期待着，我們演劇界的這個天才的藝人不要忘記，還需要更『充實自已』『修養自已』（攝影即趙剛君）

希望問病的讀者請向新京特別市公署庶務科弘報係函詢自有相當的解答

慢性瘦削性鼻炎

問　我是十九歲的青年，自去年我的鼻子左右換班不通氣夜間張口睡眠呼吸異常困難腦力衰弱精神不振，對於工作痛苦的很，乞示療法。　一讀者

答　茲按質問情節觀之，足下之病，恐為慢性瘦削性鼻炎，亦未可知，若患此病則鼻腔之粘膜及甲介骨質必次第減瘦，因此鼻腔感到異常擴大所以鼻腔易為空氣所流通以致鼻腔內之分泌物受到乾燥而形成為痂皮此種痂皮若將鼻腔塞住，則鼻自然而感不通矣，

又有頭痛，頭重等現象尤其是陰雨天更重足下症狀究竟達到某種程度必須經專門醫師一度診察方能明瞭本病極難治的病，無論如何是須之治療法種種不一而且也是受專門醫師之治療方為萬全

回答者新京特別市醫院耳鼻科長醫學博士岩田龍生

第七次 兒童遊戲每週課題 揭曉

第七次兒童遊戲每週課題的謎底，鳥立江邊，打一字是『鴻』，杳無蹤跡，打一法律名詞是『失蹤』，此次應徵者共一百零四函，兩則全猜中者僅三人，特將五名獎品，平均支配分獎三人，茲誌其名如下，

于昌宗（吉林市巴虎門外正黃旗二號）

張長生（新京市小五馬路十六號一戶）

王家永（四平街交通公司郵家屯營業所）

以上各贈國民文庫四冊、本社特製手巾一條、本市限二十日以前持章來社領取外埠郵送。

趣味談話 關於煙捲廣告的『？』

晶然

我每翻開新來的報紙，一看到廣告欄的大美人手裡挾着一枝煙捲就有氣，這氣，並不是我得不到煙捲尾巴吸饞得銜上來的，確實是因為我的腦袋瓜子裏發生了一個『？』而興起的，所以，她（廣告上吸煙捲的姑娘）愈向我顯示『……這煙香啊！香啊！』的表情來，我愈不願意，終於我把她乒的一聲按到桌子上而後止，

『甚麼？惹得你這樣的拍案叫絕？』有時同事的向我驚問起來，我就要這樣的答覆他！

『……社會上矛盾的事情竟讓有智識的人和……做了，無論任何時候，誰能說煙酒無害呢？它能傷腦及肺，它能……可是你看，這不是明明晃晃的又一個大丫頭挾着一枝烟捲在這裡喊着『香啊，香啊！可以清我心，可以振我神×××（捲煙名）還是它好！』在引誘你呢嗎？

『……我以為甚麼了不得的事，使你這樣的大驚小怪。原來如此啊，那有啥？抽不抽在你呀，廣告？廣告他的唄！』同事的認為我多此一舉的這樣說。

『你眞也像那個挾煙捲的丫頭般的的氣人，你要知道，宣傳和引誘的力量是大的呀，不信若來一個劇團，說裏邊有一位長着十六條腿的人，你腦袋一定要像削個尖似的鑽到裡邊去賞覽一下，何况票價又是幾分呢，內裡眞有沒有一個那樣的人我們先不必管。我再和你來個比彷，一個出家的和尚，正在青春期，身旁住着一個美的異性向他勾搭，同屋又沒旁人，時候長了沒有不心動的呀！……總之，我的意思，是說煙捲廣告是社會裡矛盾現象的一種，同時氣也為的這個？也是為的這個，其實並不是對於那家的賣煙者玩這樣的過不去。』

家庭講座

兒童惡癖的……（九）實際矯正法

湘芸

十三、兒童盜癖的矯正法

年幼的兒童不管見了甚麼東西，只要自已喜歡，就想歸為已有，譬如見了別人家的花，美麗的在開放着，便伸手去摘，見了別家的兒童的玩具，很有趣味，便把牠拿到自已家裡來，這種行為雖然俱有盜癖的危險，不過兒童原來本沒有『自我』和『他人』的區別，所以年紀幼小，這種區別還未能明瞭只要自已喜歡，就要拿來，那麼，這時候，我們只可以盡力的教給他，讓他將自已的東西和他人的東西能夠區別得開，而後告訴他，別人的所有物絕對不許隨便的拿不過，若將他人的東西拿來而隱匿起來的時候，可以說是純粹的盜癖了，此時應該依照盜癖之程度的強弱，加以判斷，而矯正之，譬如發覺他偷了別人的東西，讓他拿出來還給人家，他不但不將東西拿出來，反到隱藏起來，說是沒有拿，那麼，兒童之盜癖若是到了這種地步，他的程度是很深了，

兒童之所以有盜癖，竊取他人的東西，多數是因為家庭裡沒有規矩，事物雜亂無秩序，金錢隨便不放在一定的地方，所以這樣家庭中的兒童，很容易不告訴大人，便將錢隨便的拿去花掉，日久，自然也容易養成兒童竊取的習慣，

還有的兒童，很喜歡某種特定物的蒐集，因之為了蒐集起見，有時就隨便的把別人的東西拿來，作為他的蒐集品，例如郵票，鉛筆，火柴盒等物的蒐集，這種行為是出自蒐集之本能，就是大人也有許多書，畫，筆，墨硯，古玩，陶器等之蒐集家這種蒐集癖和兒童是同樣的所以在這種情形之下，兒童竊取了別人的東西。

滿映出品 超越中國片

值此秋季銀幕多事之際，以仲秋節為期，全滿各都市電影院特選『蜜月快車』『知心曲』（以上滿映出品）『雷雨』『新舊時代』『掌上珠』『初戀』『四千金』（以上上海出品）打砲，藉以吸收觀衆，在此非常時期，特別惹人注意者，即滿映出品遠超上海出品之上，而舉數倍之成績，可謂新興滿洲映畫一鳴驚人，再將來大有可期也

職業戰線婦女訪問記

〝對于我所工作的工作 一時一刻不敢放鬆〟

＝荊山幼稚園保姆丁素玉女士談＝

記者……清　（上）

我們都知道，國人的兒童教育，在過去一些年較比別的國家是落後的，這是無可諱言的事！同時我們也明白兒童是今後國家的中堅份子他們的時代，各國對於兒童教育今日所以特別注重的原因也是為此。

歐西國家現在對於入學兒童的年齡，有着一定的限制約言之每一個兒童已滿六歲是絕對要入正式學校受課的但兒童在四歲以上六歲以下的期間，深恐家庭不能負起教育的職責，於是在四歲至六歲的期間，務使這般兒童受到一點初步的教育，一方面為了使兒童有入學的準備一方面在兒童初期的生活上養成他們良好的習慣，所以幼稚園之設，已是各國所通認的了。

全滿慈善家王荊山氏於七年前有見及此，在新京東六馬路北側自有地基內建得幼稚學園一處，新京市的兒童得入該學園就學的，迄今卒業者差不多兩千之多，記者於一個天雨初霽的下午三時往訪該學園保姆丁素玉女士承談該校現狀及丁女士數年教授幼稚兒童的心得，略記如下：

『在這幼稚園剛創立的時候，蒙王荊山先生誠意的教請，那時我是在青島一個高中卒業，我覺得在中學卒業的人，教授幼稚兒童，實在不能勝任，好像不懂得兒童心理似的，不過我又轉念一個人只要專心去求，而又肯努力去作，或者也沒有多大的困難，所以我就毅然的來作了幼稚園的保姆，從那時起一直繼續下去有五年之久，成績當然談不到好，可是對於所作的工作，一時一刻却不敢放鬆的。雖然是這樣，時時我仍然有感到自已學識不足的思想，所以在前年春天去到友邦日本東京的育成保姆講習所講習一年，在去年春畢業回國。

提到了友邦的教育，我國真是望塵莫及，就拿幼稚學園來說吧，東京一地相隔不遠就有一所設立，差不多沒有一個家庭的兒童不入幼稚園的，所以日本的兒童，就是貧窮家的孩子，一個個也都是禮貌彬彬，沒有一點頑劣的惡習，一個人從小得到的印象，在一生可以說是最深刻不過，所以雖到成年老年，仍然是不改在幼年養成的良好習慣。由於根本教育的普遍，而養成許許多多的忠君愛國的青年，許許多多的賢良家庭主婦，所以造成了今日強盛的國家。（攝影丁素玉女士）

廣播節目

早

◇七、〇〇　國歌建國體操

◇七、二五　初等日本語講座高官鑑遇

◇七、五〇（大連）清晨音樂

◇八、二〇　格言事少苦少言少禍少食少病少親潤庭

◇八、四五　氣象通報

◇八、五〇　建國體操

晝

◇一一、〇〇　新聞

◇一一、一五（哈連、新）經濟市況

◇五、三〇（哈爾濱）兒童時間唱歌哈爾濱市公立馬家溝國民優級學校周桂英外九名

夜

◇七、〇〇　新聞、政府公報經濟市況、告知事項

◇七、三〇（哈爾濱）講演勤勞者之保健問題王岑伯

◇七、五〇　郵政常識

◇八、〇〇（同第一放送）管絃樂（大阪）

◇八、三〇（哈爾濱）舊劇罵殿

◇九、一〇（大連）成人常識時間關於全關東州防空訓練泰東日報記者張興五

◇一〇、〇〇　新聞再放送象通報、明日節目預告

◇一〇、一〇　舊劇玉堂春

代郵

吳砥中並應徵〝我理想的伴侶〟的諸位：凡應徵文已刊登者，均有薄酬，正在清算中，不日即分別滙寄，

編者

各科專門
新京朝日通八九
深町醫院
電話③　三四一二、六六六八、五一六三、二七〇五

全治皮膚病
天恩水

請看一看！這樣的特色
不淹，不疼，不臭，不污衣裳，速除癢痛，不使病毒內攻，作用於皮膚深部而去毒，殺滅黴菌，用法簡單，効驗神速，是很合理的良藥

請試一試！左列的疾病！
狗皮癬、陰部癬、脚趾癬、疥癬、濕疹、瘡爛、痱子、瘙癢、白狗癬、粗癬、癜風、大水疱疹、疙瘩、面皰、雀斑、皮脂漏、皮膚粗糙、草木及漆瘡、跳蚤、蚊子、蠕虫子、臭虫、及其他毒虫的螫傷。

身體髮膚受之父母不敢毀傷孝之初也

皮膚的面積一・六平方公尺厚一四公釐實是五尺身體中的最大器官。所以其構造精緻複雜其作用除對付外力之外還調節體溫呼吸空氣排泄廢物等等擔負廣汎重要的任務。

應用天恩水來治皮膚病使機能圓滑是健康之初呢。

天恩水是根據最新學理而作的皮膚病藥其効力卓越用普通的藥不能根治涉及長年的難症若用本藥可發揮强力的消毒殺菌收斂的作用，來根絕潛在皮膚深部的黴菌復無再發之憂使皮膚美艶光滑。所以若常備之就可維持健康且自已別人都免感不快。

價錢很便宜！　二角、三角、五角、一元、二元、

各地藥房均出售
小包料國內＝皆免國內
常見効力黴劣的模造品，購買時須注明天恩水。

東京藥院本行　日本東京芝區田村町四丁目四番地　電話（芝）一八七四　郵便振替東京六〇一〇〇番
東京藥院分行　日本大阪天王寺區行辻町二四番地　電話天王寺三五五六　郵便振替大阪五〇八一八番

天恩水總發賣處

淋病

伊斯拉文 糖衣片

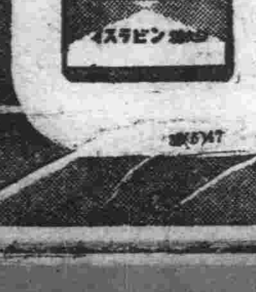

【主治】
急性慢性淋病
淋病性膀胱炎
淋病性關節炎
淋病性副睾丸炎
婦人淋病
細菌性腸疾患

本片劑中之主成分、經過消化器官以後、其結果必取道腎臟通過淋菌巢穴、自尿道口排泄體外、此其間直接對淋菌之有殺菌及抑制發育之作用、自可無待贅說、同時因其又能鼓勵體內細胞、頗足以增進全生體之抗淋力量、是以本片劑之內服、對於急性慢性淋病所有之尿道漏膿・排尿疼痛・尿道口發赤腫脹・尿中混濁帶血等々症狀、當然俱可使之消退、其他如淋病性關節炎及副睾丸炎等、且亦莫不可奏偉效。

本片劑內服期間、並無不良副作用之可虞、而備可安心連用、是爲特長。（詳細仿單　函索即寄）

【服法】每次服一至二片、一日三次、飯後即服。

包裝　一〇片　三〇片　五〇片　一〇〇片　二〇〇片　五〇〇片

各大藥房均有經售

株式會社武田長兵衛商店
總行　日本大阪市東區道修町
支店　奉天市春日町十三番地

感冒

頭痛〇〇〇〇〇〇〇〇〇〇

齒痛・神經痛

塩野阿斯匹靈片

塩野「阿斯匹靈」之特長

一、具有特獨結晶形、他所難能。
一、絕對不含游離醋酸、柳楊酸等分解物。
一、以自然之狀態、放置於大氣中、最難分解。
一、於人工胃液中、最難分解。
一、醫師臨床上、毫無副作用、奏效非常確實。

包裝
片劑 二〇片 五片
粉末 二五瓦 一〇〇瓦 五〇〇瓦

製造兼總發售處
株式會社 塩野義商店
奉天松島町一四

SA—13

Aspirin "SHIONO"

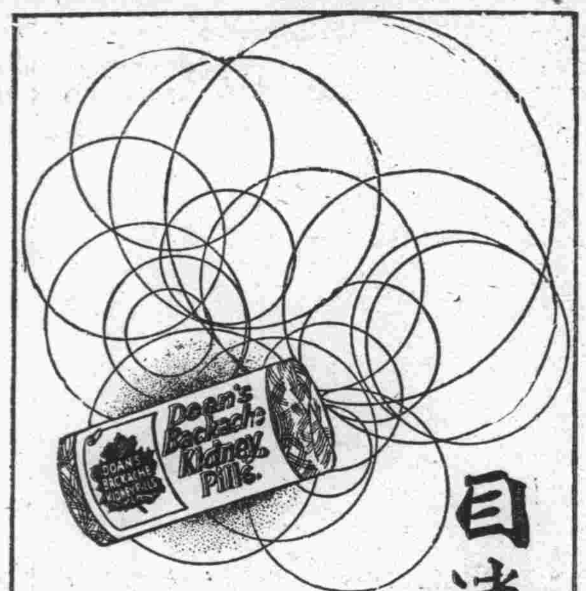

目迷五色 惟此最佳

兜安氏利腎丸

問世六十餘年治療腎病及泌尿系失常等症功效卓著非他種所能比擬也

兜安氏西藥公司啟 上海江西路四八九號

各大藥房 均有出售

K.P.

便秘無憂

「兜安氏小粒通便丸」

清導腸胃 久服無癮

為最和平之通便良藥

L.L.P-819

五十週紀念 1888 BAYER 1938 拜耳良藥

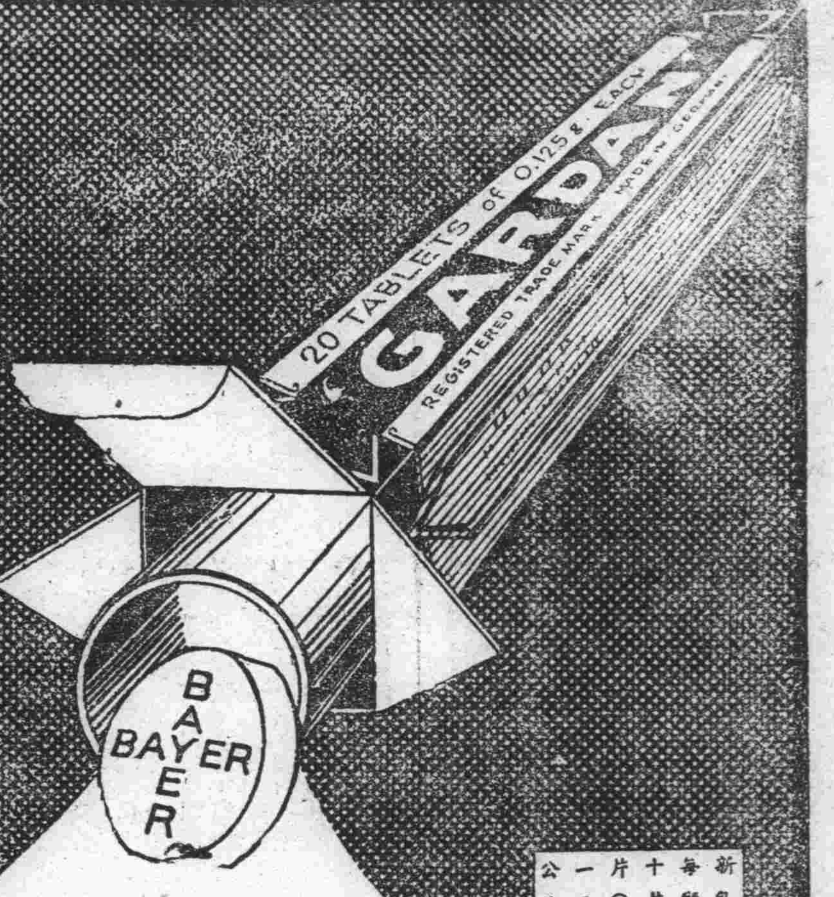

新包裝 每紙片二〇片 每片一分五

頭痛牙痛 一切疼痛

加當

止疼痛 退寒熱

令君感覺健適

純粹結晶體

老牌調味精粉

得意非常

烹調皆美味・萬衆自歡心

高朋常滿座・盛饌款嘉賓

味の素

(味之素)

S—225

新時憲書開始發售

官准憲書只此二冊 一概由本社總發行

兩冊合爲一本

康德六年時憲書

中央觀象台編

己卯年家寶書

滿洲圖書文具編

家家必備 人人必需 農民之寶庫 日用之南針

(總批發處)

奉天城內翰墨軒胡同 德和義書局

奉天大北門裏 三隆洋行

奉天小西門裏 誠興信書局

總發行處 滿洲圖書文具株式會社

奉天千代田通四〇

電話 (三) 五四九四 四七九七

振替 奉天 新京 四九六 四五二

吉林專刊

閣傳綏

第五一三三號 吉林支社 吉林市商埠地三緯路十號 電話三二一八番

娛樂大殿堂 將出現水都

拆除吉林劇場重行改建新樓

偌大的吉林市、娛樂的設備、可以說臍有完善的、尤以滿人側爲最甚、就拿電影院來說吧、祇有秋星和俱樂部兩家、但簡直就談不到好戲劇呢、也祇有德勝門外新慶大戲院現在開鑼、歷來臍邀過好角、實不值一顧、公餘之暇打算消遣、就找不到合適地方、市民生活的枯燥可想而知、現在有人洞鑒及此除宋某擬在河南街建設近代式大電影院外、中央銀行又以三萬元的代價、把廢置已久的商埠大東戲院（吉林劇場）賣與日人某君、該買主打算把舊樓拆除、另建以滿人爲對像的娛樂大殿堂、內容包括跳舞場、滿西餐室、舊劇場、電影院等、刻正計劃中、大致今年拆除、明年春着手另建、以俟完成、對市民精神上當有一大貢獻、

吉鐵演劇誌盛

吉林鐵道局演藝部、利用中秋佳節第十六次彩排之消息已載前報、查九十兩日晝夜連演三場、第一場是慰問軍警並敬老大會、第二三兩場是慰問局員及家族、並華北派遣員殘留家族、總計入場人達五千五百名、紅男綠女擁擠滿堂、若大公會竟無立錐地、每場均盛況非常、各票友都特別賣力、唱做均入佳境、如于振寰之青衣、王蔭庭之老生、許子安之丑戲（並會演花衫）尤爲出色全班均無疵可指、

郵局開電影會

宣傳生命保險利益 勸誘市民一體加入

吉林郵政局、玆以郵政生命保險、硒係政府當局、爲安定民生、增進福利而創設者、自去年開辦以來、全國民衆、多踴躍參加、今者當玆一週年紀念期間、該局爲感謝一般參加的市民、並資喚起各界加入此富家强國、深有意義的運動起見、故特向本市俱樂部電影院交涉、發行半價觀覽券、自月之一日起、迄月末止、開催郵政生命保險加入者電影大會、此外並組成特別班、分頭向各方勸誘、想今後當必獲得良好的成績云、

縣長懇談會

協議事項重要

吉林省公署、爲謀省下地方行政、及諸般事業向上發展計、故特於月之五日起、亘三日間、假西關市民館、召集永吉長春等縣副縣長出席之下、開催懇談會、斯情業已載誌前報了、至於此次開會所討論的事宜、計有治安確保、產業開發、移民補導援助、街村育成、以及財政確立、教育刷新等項、想該會閉幕後、對於地方行政上、當必有偌大的貢獻云、

在鄉軍聯分會定期 追悼出征戰死會員

舉行慰靈祭

友邦在鄉軍人會吉林聯合分會、爲弔慰出征名譽戰死的會員英靈起見、於是刻特定於月之十九日午前十時、假吉林神社、舉行陣歿會員慰靈祭、屆時由全體會員出席之下、執行最嚴肅隆重的祭典、以慰忠魂云、

自殺案兩起

一男一女性命恐難保

一葉落地天下皆秋、當着這淒涼季節、觸景生情、自易發生世事無常的感覺、意志薄弱的人、愈難振作、況且又當節關、爲經濟壓迫、感傷之餘、也只有謀人生最後天大事只有以死了之、最近本市發生自殺未遂案兩起、原因雖不明、大約也不外以上兩端、事實如左、

A件…本市岔路鄉昌平胡同（鐵道局西邊）住戶王高氏（二十八歲）因神經衰弱、又兼節中經濟困窘、竟在日昨午前十時行自殺、以厨刀連砍下額三刀後、倒地不起正在掙扎中、被家人發覺、滿身形如血人、當即擡送省立醫院、施以應急手術、因傷及骨膜、出血過多、能否有生命危險、尚難預定、愚人出下策、何必自找罪受、

B件…增子洋行僱的伐採工人劉海（二十八歲）、最近就要上山裏去工作、前晚投宿七經路榮昌棧旅店、睡到半夜忽然發狂、用他自己帶的小刀猛刺咽喉及腹下部、同宿人救之不及、肚破腹膜全都露出、陷於重態、收容於省立醫院、據說性命保不住了、

天花流行可怕

市民趕快種痘

天花一病、爲害至劇、所以人們要說起它來、不但有談虎色變之概、而且都寒慄不止啊、吉林市公署警察廳兩當局、爲期防患未然、確保市民健康無虞計、於是日前特施種牛痘、關於此情、業載前報、但是一般市民對此多有不甚注意者、因之此次種痘的人數、較諸春季減少、這實在是很感遺憾呀、當玆深秋季節、氣候失常、寒暖靡定、時疫頗爲流行深希市民們、趕快要種痘吧、雖然施種期日已過、可是自已也要設法栽種、免得病魔肆虐、後悔無及呀、

水電堰堤定礎觀禮紀（續）

本報吉林支社記者 關隆昌

二、混合工場…設在土堤裏東上首、距江心堰堤三〇〇米、上下兩層敷有縱橫小鐵道十數條、場內備有電動混合機六臺、軌道推車廿四臺、大工、人夫達千五百名、晝夜分班工作所謂混合者就是把洋灰、碎石、沙子拌合在一起、由機器倒裝車上、推送到壘築場、成爲混凝土、以之築堤、

三、壘築工場…這裏工人最多達四千、七月中起始混凝土壘築已壘高十米極力推展中

四、鑿燒工場…備有所需的機器二十臺、擁大工百名小工二百餘名、水電工程中所需的平鐵大半出自該場自製、

五、熔解工場…爲應付鐵慌搜集廢鐵自行熔解另鑄、鐵能使用裕如全爲該場功績、

六、水電製材所…資本二拾萬元、備有火力鉅一台、電力鉅一臺、每年可製木材十萬石、全供水電使用、木材消耗量、亦殊堪驚、强爲私人所經營、亦不啻爲水電之外府也、

此外尚有混合土試驗所、地質化驗所、工人指導處、五千基羅瓦特的變電所（新京發、吉林轉）、砂石貯存廠（砂石採自該地下流、中洲島、五家哨灘兩地敷設六軒長的小鐵道、以小型汽油車頭牽引運轉、日達千坪、總用量須二百五十萬坪）、以及其他七工場規模都很可觀總而言之水電用品、原料仰仗外來、工作是力謀充實自足、人材薈萃各部門都夠宏大、

再有足紀述者、當我們一行參觀各部份的時候、只聽得機器聲、車輪聲、工作聲和工人的足音交雜成一片、土堤裡搭有高高的架子、大工、小工、精神都很健旺的各司其事、努力工作着、一個靡有不愉快的表情、由這看來外間所傳的種種全屬予虛、無稽謠言不攻自破、以勞力爲生者、要到水電去做工、既爲國家奉公、又能賺得金錢、現在該處擁有大工三千、小工二萬人、掃除工頭龍斷的弊害、欣然的在歡樂中去奔波、這開發產業的大事業一但完成、國民全能沾光、凡與其役者不是都有光榮嗎（未完）

偵探小說 古城精魔記（三十）

一名父子鬪智（儒丐譯述）

祿來輕輕的由梯上下來了。仍把梯子橫在地下。小聲告訴札克。去把博士叫起來。他自已也回到樓上。由隣室中。把偵探洛桑也叫起來。偵探好象睡得正濃。揉着眼睛。問祿來叫他作什麼。祿來很簡單的把所見的情景告訴他。就請他把守方才已被開放的窗口。若是聽不見我的喊聲。千萬可別動地方安置好了洛桑。又去分派博士和札克老人。請博士在梯口右邊嚴防着。緊挨着小姐室的憩息室。命札克老人站在正面走廊的右端。因爲那里有個窗口。賊若逃去。有人堵住窗口。揚聲而呼。由三方面一齊追捕。賊雖有翼。也飛不脫了。大約賊的逃路。一定不外露台上被他已然開放的那個窗戶。所以特把能者洛桑。安置在那里。正面直綫走郎右端。由札克把守。也很稱職。因爲老人很强健。而且凡事認眞。疏虞絕對不能有的。梯口的博士。更不用說了。手裡握着手槍。目不轉睛。竟等賊人由女兒屋中逃出。立刻就揚聲追捕。賊想由梯口逃去。那是萬不能的。其餘門窗。全行鎖閉。這樣陣勢。無異張網捉兎。袋中捕鼠。嚴密極矣。就讓賊有充分狡智。想要逃去。眞不亞勢比登天！

祿來分派三人。把陣勢布好。遂又下樓。轉到樓後。輕輕把梯子豎起。倚在墻壁上。然後一手執了方才跟洛桑借的手槍。仍自攀梯而上。隔着窗帘向屋裡張時。犯人竟未走。還在屋內尋覓什麼東西似的。祿來見了。一舉就要躍入屋中。方一用手扶住窗框。不覺就有了聲響。屋內的犯人。好象注了意。立刻站起來。向窗口這邊看了看。燭臺因被他放在地下。脚下很明亮。面部却看不淸。似是一個顏色蒼白。有紅色髭鬚的壯男。

犯人立刻就知道窗外有人了。並且也看見祿來要躍入了。驚得他哎呀一聲。早已飛身。推開憩息室的屋門。向走廊中逃去。祿來隨後也躍身跳入屋中大喊道。

『快拏！』

差不多與喊聲同時。祿來也就隨着犯人。跑到走廊中。犯人果不奔梯口。飛也似的向右逃去。此時祿來和博士。齊聲喊道。

『札克、留神！偵探長、快拏賊！』

他倆雖然這樣大聲喊着。脚可沒停。依然飛步追趕。犯人在前面。僅不過比他們早着二秒來鐘。便到了右翼走廊的拐角處。只不過一展眼的工夫。札克老人由正面走廊右端。洛桑由右翼走廊的窗下。四人同時。都跑到轉角處。因爲太快的緣故。胸和胸。頭和頭。全行撞在一處。這一撞。力量當然不小。它的反動。竟使四人彼此跟蹌着。倒退了兩三步。但是事情奇怪極了。犯人却不知去向。是和空氣溶成一體呢。抑或被風吹去呢。四個人。八隻眼睛。徧找犯人。踪跡全無。自然這里既無暗門。也無天窗。連一個足以隱身的去處都沒有。再說走廊中的照明燈。就如白晝一般。什麼物形。也不能隱藏。可是僅僅兩秒鐘的工夫。忽的把犯人白白丟了。連一點影響也不覺得。這不是太奇了麼。

在三日以後。午後三點鐘左右。祿來約瑟。很無聊的。口啣菸斗。噴着烟。只顧在屋中踱來踱去。

欲謀實業注意

招募各縣分店

本社爲擴充營業起見現於每縣鎭各招設分店一處（或專理或作爲副業均可）營業科目 特製小學各種課本及其他日用文房具各種有欲辦理者須先指定何處並付郵票四分簡章及品名價目表即行寄上

專賣特許品滿洲國總發賣元 東亞興業合資會社 新京市永長路福祿街口

東興號洋服店

本號備齊大批男女流行的洋服 大鼈 制服 協和服

手工精巧 式樣新穎 現購定做 價極低廉 如蒙惠顧 極表歡迎

新京大馬路七一 自働電話二五一三三

帶藥・暖宮丹・調經養血丸・紅緞子仙膏

特長 本藥爲鹿胎參茸等品製劑、在南北滿行銷數十年、頗蒙各界仕女歡迎、日鮮中俄各地皆不惜千里來函郵購、日收此項謝函無算、按滿洲本爲鹿茸胎之產地、就近購揀配製貨眞價廉

主治 紅緞子仙膏治血不調、赤白帶下、行經腹痛、血色不正子宮寒冷、腰疼腿痛、不孕小產經閉、經枯乾血癆症、面黃肌瘦、食少難眠、頭迷頭暈氣短咳嗽積聚痞塊、如患血少經閉兼用帶藥、數日將病塊化下、多年凝滯痞塊即消內服調經養血丸、能調經養血開瘀順氣、凡婦女百病無不藥到病除、百發百中、

定價 紅緞子仙膏大貼國幣四元中貼二元加料每貼六元帶藥暖宮丹一付一元（調經養血丸定價一料國幣四元）

良機 購紅緞子仙膏者均照定價減收一半加料每貼實收國幣三元大貼者二元中貼者一元另外奉送暖宮丹一付 總發行哈爾濱道外十五道街 金勃先藥房啓

補腎壯陽買一送二 黃色補丸

主治先天不足、房事過度手淫滑精子嗣艱難陽萎短小陽事不舉房事不久見色滑精年老精衰精神困倦頭暈眼花耳鳴心跳夜不安眠凡因腎部所傷腰膝背痛酸軟無力形容枯瘦各症服此藥特別神效常服保腎安神身高壯健房事快〇補血生精藥性和平男女老幼均可服用能補腎扶陽開胃健脾增加飲食强壯身體萬試萬驗今特提出一萬盒作爲贈送之品一以昭效力而便推廣定價每盒一元五角買一盒送兩盒半打八元五毛暗一打外埠函購貨欵先滙原班回件不誤總行所哈爾濱道外十五道街 金勃先藥房啓

●代理處北京前外西河八四號三多藥行大連華泰藥房、奉天日站恒濟堂、營口洪春堂、錦州同盛居、吉林東升達、安東東益增遠、江省德泰盛、新京中興藥房、熱河全富興、奉天大成藥房、奉天金城藥房、大連德記全棧、遼中慶昌隆、開源德祥厚、公主嶺三合德、洮南德慶仁、遼源德泰順、赤峰道生藥房、凌源萬育堂、圍場德盛恒、瀋陽羲和堂

鼻涕常流 氣不透 最迅速而正當的治療新方法

鼻子不好則…臉與身體……面貌亦必不好

於下記之中將自己所患之病狀之旁畫以〇印剪下以信直接郵寄則必將速治法與閣下之養生法註明全部免費懇切回答即請一試

☆申込所☆ 東京市芝區南佐久間町二ノ二 確報堂藥品部

病狀申告用紙（大同）

鼻汁	多、少、清鼻涕、青黃色、臭、乾、
鼻塞	不塞、時常塞住、左右換班塞住、一方時常塞住、雙方皆常塞住
嗅覺	知味、稍知味、毫不知味、

電話至急收買

如有情願出賣者請速至敝號面洽可也或以電話三六四六七番商議亦可 新京吉野町四丁目三番地 本多洋服店啓

現流行家庭樂趣品…… 家庭電影機特別優待大賤賣 奉送試映用影片一捲五十尺 用法簡單 兒童皆能映演

定價 二元四角 六元五角 三元四角 拾元 四元八角 二十五圓五角

函購送料四角五分（凡用郵票代貨金者須照價加一）價目函索即寄（但須付來郵票二分）

新京東三道街 吉野洋行

福豐號 大鼈帽門 洋服店

本號備齊大批男女洋服協和服學生服綢緞布疋毛絨衛生衣及家庭一切用品並男女大鼈 式樣新穎兼有最美麗大鼈料洋服料承做各種服裝手工精緻如蒙惠顧極表歡迎

支店 新京驛吉野町四丁目十九番 電話（三）三七四〇 六二四六

支店 商埠大馬路一八六番 電話（二）一五〇八

總號 哈爾濱道裡新城大街 電話三七二七・五九一九 三三九一一九

華氏下奶藥 乳來精 每瓶壹圓

生乳功效準確 缺乳請速購服

蔭華大藥房總發行 奉天小南門裡路東 電話四・二九一三號 各埠藥房均有經售

新民戲院 十月十三日

早場 南天門 金雁橋 打花鼓 八寶公主

蘇蘭舫 劉瑞軒 蓋玉亭 翔春燕 楊孝昆 王文娟 張春山 毓景山 蘇少舫 周又宸 雲笑天 孫玉樓 韓少芳 樊永在

晚場 汾河灣 淸官册 落馬湖 紅鬃烈馬 迴荊州 甘露寺

劉瑞軒 張春山 翔春燕 王文娟 蘇少舫 周又宸 蘇蘭舫 孫玉樓 楊孝昆 蓋玉亭 雲笑天 韓少芳 毓景山 劉瑞軒

國泰有声大戲院 電話二一一五四 新京市東五馬路

今天放映 全部對白有聲巨片 上海天一公司出品 敎慈敎孝超特傑構

母親

日期 十二日 十三日 只映兩天

笑聲淚影激動十萬心靈 母慈子孝發揮人類天眞

主演 范雪朋 陳競芳

寗祗感盡天下父母心 能賺哭盡世界女兒淚

下期演 首次來京… 小博士 又是一部上海新片

新京東三馬路電話（二）三〇五〇番

今日放演 天一公司出品 全部對白有聲

兩兄弟

主演 王次龍 陸麗霞

十一日 十二日 十三日 期 演三天

同時加演 明月節花影!! 村姑娘山歌!! 大鬧上海

下期 一集 啼笑因緣 主演 胡蝶

光明影戲院 西五馬路永春路電話（二）三四七六番

今日又是兩部佳片 上海藝華公司絕佳出品 全部對白有聲偵探巨片

百寶圖

主演 王引 周璇 關宏達 姜修

機關重軍、槍聲拍拍、表演熱烈、出神入化、

同時合映 復旦出品 軍事愛情武俠巨片

二集粉粧樓 主演 錢似鶯 羅明

電話（二）二六八四

秋節特選 三大巨片

天一影片公司出品 千呼萬喚的新著作 全部有聲

楊柳村 主演 范雪朋 陶金 湯傑

合演 都會的早晨 蔡楚生編劇導演 高占非 王人美 主演 加演 同盟新聞

下期開演 搖錢樹 合演 一個上海小姐

滿洲紹興酒

新京總代理 鼎豐眞南貨海味莊 新京大馬路 電話（二）三九九二

釀造元 滿洲造酒株式會社 奉天西區南二路三十七番地

耳鼻咽喉科專門診療 自午前七時至午後七時

三井耳鼻科

院長醫學博士 三井忠

院址新京興安胡同一〇一號（新發屯放送局拐角）

電話 2－四八五番（醫院用） 2－一四七五番（醫室用） 2－三八三二番（院長用）

（入院隨便應召往診）

通曉日語而願爲看護婦者來院接洽

麗德雪花膏

レートクレーム

由於化粧技術的巧妙

可使您成爲絕世的美女

您希望您的肌膚生得和白百合一樣有的乳白色嗎？

不但能這樣、您的容顏更能成爲花一般的美貌您的雙手更能化爲葱白一般的鮮潔、

新從創造、附與您這些美麗的……惟有●

麗德雪花膏、本品係以高貴的原料、創製成功東洋第一的化粧品

塗抹時有柔軟爽快的感覺

有芬芳馥郁的香氣、能使您有遊於百花爛縵天國花園中之幻想、

您如能在每天早晚、搽用本品兩次可以防止皮膚粗糙、日曬黑斑、並能除掉一切疙瘩及皺紋等、可永遠保持您艷麗的處女美的姿容

基於數十年來可貴的經驗

創製出本品、來對於粗祓皮膚、以及油脂過多者等等無不適合、因此、您只要在早晚和晝間時常搽用麗德雪花膏、則不難成爲一個絕世的優美佳人、

把本品做爲化粧的素地

也極適宜、可使白粉滑潤敷於臉在上、不汚不散

刮臉之後……

塗以本品、可防止剃刀割傷、更能發揮百分之百的男性美」

初老衰弱

主治

疲勞倦怠　失眠頭痛　眩暈腰痛　肢端知覺異常　記憶不良　精力減退　眼精疲勞等　初老期衰弱諸症

男性荷爾萌

英男兒萌（エナルモン）

英男兒萌爲近代最進步之強力男性荷爾萌、用於初老衰弱之人、得改良上述一般症狀、亢進新陳代謝而使病者精神上及肉體上俱見活潑。

又本劑應用於青年及中年期之性的神經衰弱・遺精等々、亦莫不有效。

英男兒萌之特徵

一、本劑自青年男尿提鍊而得。

二、各製品均經嚴定効力單位。

本劑有片劑及注射劑兩種。

（詳細仿單函索即寄）

株式會社 武田長兵衛商店

發行 日本大阪市東區道修町

支店 奉天市春日町十三番地

各大藥房、均有經售

33(5)57

ヘチマクリーム

絲瓜牌雪花膏

最適合東洋人肌膚的、性能最高、理想的文化香膏

有深遠的滋味、有爽快的感觸、對於您肌膚的融合性眞是盡美盡善、即使是被塵埃汗脂所侵蝕了的肌膚、也可以理想的調整起來、實在可算是供獻給近代人」完全的進一步的科學香膏」

各著名百貨店・化粧品店藥店均有代售

四角　六角五分　八角五分

走向自然美的捷徑！

一、洗臉後搽用本牌雪花膏、可以叫他緩了的皮膚緊張、同時常能保持豐健的皮膚、

二、在您化粧以前、洗臉以後搽上絲瓜牌雪花膏、能叫皮膚保持潤澤、塗粉容易勻淨、飾色全很自然、您的自然美就可以這麼樣生出來的了

本舖・東京

株式會社 近源商店

HECHIMA CREAM HECHIMA CREAM HECHIMA CREA

大同報 第二版

發行人 衣田實　編輯人 柳龍光　印刷人 韓紹衡
發行所 新京東六馬路 大同報社 印刷所
電話 編輯局 二─四七二四 營業局 二─二〇九六
振替口座 新京 一七〇
報費 一份五分 一個月壹元三角 外埠壹元五角
廣告價 一行（五號字十二字）一次壹元

在華南上陸部隊進擊 擴大占領地域

【東京十二日電】大本營陸軍部發表〕十二日未明、突然進擊華南〇〇灣之我〇〇部隊、適值舊曆十七日夜之月明、衛平靜如湖水之海面、敢行敵前上陸、海陸之緊密且巧妙作戰、充分奏效、是日東方未白之午前五時許、遂得上陸成功、敵於沿岸一帶雖曾構築陣地、然遭此意外、竟爾大爲狼狽、而失去其抵抗力、僅發砲十數聲、衛破曉闇、與天明之同時、轟震沿岸各山、敵方死傷、尚在不明、但我方則無損害、於是未曾有之敵前上陸、收得完全之空前成功、上陸軍隊當即實行進擊、擴大占領地域中

晴天霹靂奇襲成功 凌駕杭州灣上陸作戰

【東京十二日電】據大本營陸軍部十二日正午發表、日海軍艦艇、壓華南之海浪而前進、乃於十一日日沒時、以『擊滅敵之好機會已來、一切惟有期待於將兵之健鬪』之信號、全軍意氣、均有併吞敵軍之慨、於夜半時進入於華南一角之〇〇灣、十一日夜之月光、皎潔高照灣內微風吹動、並無波浪、實爲絕好之上陸日期、新戰場之夜間、幾爲月光與靜寂籠罩、艦內完全入於燈火管制、於無言之中急速準備出陣、祇穿地下靴處腿帶、於戰帽之上加載鐵兜、將軍靴防暑帽裝入背囊而背負之、惟於野宿時爲防爲波之蚊陣乃揮帶防蚊手套等、更因接有中國側使用毒瓦斯之情報而並携防毒面具及防毒材料背囊內裝入二日分之食料、五貫餘之物件與十餘貫之身體、華南之十月仍超百度之暑熱、徐徐向艦船之舷側準備降落、各將兵紛紛試行由繩梯子降下、迨至午前三時後、出發之命令一下、由靜寂之鐵舟向夜眠之白波、一擧而滑進、午前四時半、全軍銜枚靜進、旋由對岸發現綠色之發火信號、此綠色與白色之水光相映、係由部隊報告上陸成功之信號也、已完全奏得奇襲之效矣、趁敵軍之不注意、不予抵抗之餘裕、其神速可想而知、一方留於甲板上者、惟有互以輕細言詞祝其成功、僅於內心呼以萬歲與落淚而已、於午前五時許曾聞砲聲數發、至此全國民所待望之於華南之一角、日本軍已得上陸之第一步、足見日本軍水洩不漏之作戰、與將兵之沉着勇敢、而在敵前上陸竟得妙巧成功、想及祖國之歡喜、感慨更深、制壓華南而絕敵軍之策源、爲日已不遠矣矣云

華中軍當局談

【〇〇十二日電】日軍的精銳部隊、在華南某方面的奇襲上陸、和靑天的霹靂似一般、故敵軍不勝驚異、因而受了致命的打擊、華中的日軍當局、對於十二日正午、發表有如左的談話、

今早在華南某處、我陸海軍、在緊密的連絡下、奇襲上陸業已成功、我軍精銳部隊、並冒着炎熱、向某方面去進擊、接到此種快報以後、我國國民、都是欣快萬分、華中軍、當着嶮難的地形、都能擊潰頑敵、節節前進、尤其敵軍的戰意、益被消磨、所以說皇軍的華南上陸、和靑天的霹靂一般、因此黨軍精神方面所受的打擊、實超乎一年前上海戰酣時日軍在杭州灣的上陸以上、就是實質方面的打擊、也當然很大、蓋此次的上陸、由其規模和目的上來說、實超乎蔣介石軍的戰術以上、尤其蔣政權認爲是被脅威的、就是聖戰一年有餘的日軍、猶能進行果敢的大戰、除帝國國力的偉大、恐不爲功也、在双十節的時候、德安附近曾有虛僞宣傳、謂蔣已戰勝、但現已有上陸之事實、故對於此赫赫的成功、不能不謂之一奇、所以今後、華中軍向武漢方面的進攻、當然是要益愈猛烈、

加速覆滅蔣政權

【〇〇十二日電】日陸海軍的精銳、會和武漢攻擊戰相呼應、在十二日拂曉、開始向華南行了奇襲上陸、武漢業已和風前的燈火一般、正當苟延殘喘的時候、在華南的華軍、又受猛烈攻擊、現已腹背受擊、其屈服於武威日軍之前、亦爲期不遠矣、以廣東爲中心的華南方面、對於軍需資材缺乏已極、此次攻擊華南、又切斷了廣東方面華軍軍需的出入口、所以今後軍需品的輸入、業已絕望、日軍在直接方面和間接方面給予華軍的打擊、實在是出乎了想像之外、現在華南方面、廣東防衛司令官余漢謀、正在努力去佈置防備陣容、但是此次的向華南進擊、業已完成了遮斷後方的戰果、同時對於蔣政權的覆滅、又更進了一層、實可謂是一個重大的作戰、所以其戰果、很是值得期待的、

我使節團訪德畫報

上、韓團長與希總統歷史的握手　中、使節團在穆尼克參拜那共斯無名戰士墓　下、在穆尼克廣場參觀之使節團、中央爲韓團長、

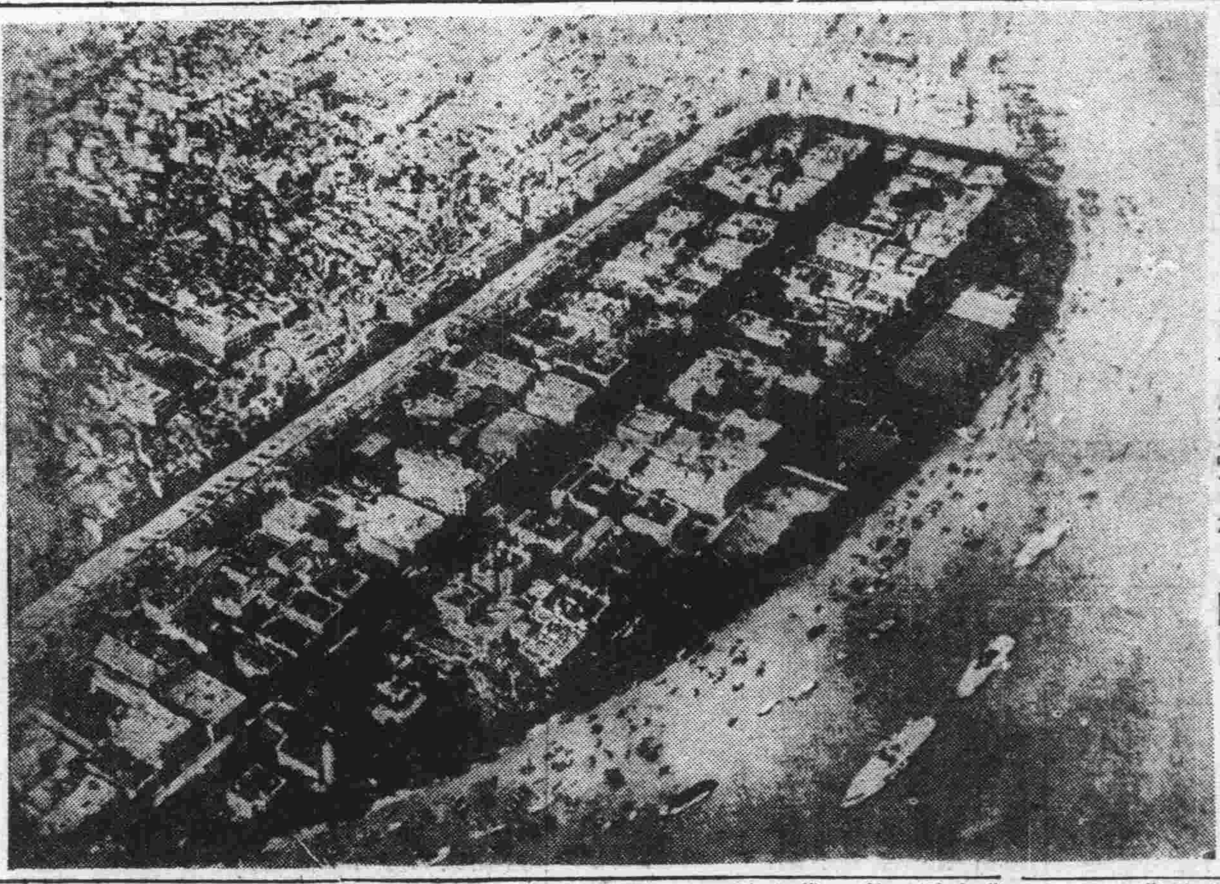

華南重要門戶的「廣東」市街鳥瞰圖

尊重第三國權益 方針決定不變 外務省發表談話

【東京十二日電】關於日陸海軍精銳部隊在華南方面作戰、日外務省於十二日午前十一時四十分、發表如左之情報部長談

此次帝國軍之華南作戰、不外使中國軍主要之軍需品補給路遮斷、將今日策謀之重要據點覆滅之準軍事行動、帝國政府尊重在華第三國權益決不變從來之方針、從之此次行動、關於防止損害、作最大努力、固不待論、希第三國亦深諒解帝國本意、與帝國努力協力、以不使不虞之事故發生、而特別留意云云、

香港市內平靜

【香港十二日電】接到日本軍於十二日在華南上陸情報香港市內、比較平靜、目下尚無何等異常情事、香港之英文報於午前十時許、發行號外、大事刊載日本軍進攻華南云、又香港政廳、爲收容避難民計、於境界線方面、正建設收容所云、

香港英駐屯軍 集結九龍境界

【香港十二日電】因日軍在華南方面上陸、香港英國駐屯軍、急遽向九龍之境界線派遣『米特爾失克斯』聯隊二個中隊、並於同時派遣多數警察隊、集結於境界線中上述擧動、據香港駐屯軍當局談謂、係統由廣東省向九龍流入多數避難民之所致、

華南混亂已極

【香港十二日電】因日本大軍突由華南一角登岸之報、頗使中國方面震撼、尤其華南方面、驚愕異常、其由廣東方面避難於香港者、絡繹不絕、火車皆滿載旅客、其雜沓不可言狀、據到達當地消息、謂中國方面、爲防止日軍猛攻、有不擇手段、使用毒瓦斯戰術之奸策、自去年即於廣東設立毒瓦斯工場、盛造毒瓦斯、並經某國之手由香港源源運入毒瓦斯原料、因想對於此次日本登岸部隊必用不合人道手段以爲抵抗、又謂出動於華中方面之蘇聯E十六型戰鬪機之約〇〇機集中於廣東北方之白雲、東方之天河飛機場、且蘇聯駕駛員六十名、司機約三十名亦將陸續加入於中國空軍云

日軍昨在蘄春對岸 實行敵前上陸 即向西砦山進攻中

【上海十二日電】艦隊報道部十二日正午發表如下‖海軍陸戰隊、於十二日未明時、與陸軍部隊策應、在蘄春上流對岸實行敵前上陸、排除敵方猛烈抵抗、而向西砦山攻擊前進中又江上部隊與陸戰隊策應、冒敵軍猛烈砲火繼續實行掃海進擊工作、十一日華中方面、我海軍航空隊、繼續前日江上艦艇、陸戰隊、與陸軍始終協力作戰、由南北西方、攻擊粵漢綫對英德附近之鐵橋及其地軍用設施反復爆擊云、

攻擊西山尖山

【〇〇十二日電】沙窩方面的日軍、於十二日未明對大別山脈難關之大別富士、西山尖山之敵、開始猛攻之西山攻擊部隊、攀登堅固之岩壁與山頂之敵演壯烈手榴彈戰云、

辛潭舖陷落在即 武漢防衛最重要據點

【張斗岳十二日電】在江南進擊部隊前面的辛潭舖、已竟和風前燈火似的一般、該地處在通山陽新、若溪、大冶道路的交叉點、又是富水水運是的要衝、至於該地在軍事上的價値、蔣介石曾和湖北戰線的田家鎭、同認爲是防衛武漢的二大據點、曾有絕對不陷落的豪語、來努力抵抗、現田家鎭業已陷落、辛潭舖、已將到了日軍的鐵蹄下、因此武漢的死命、已完全陷於日軍掌握之中、一

占領白石岩

【張斗岳十二日電】進擊江南的急先鋒中村部隊、十一日深更、竟乘白石岩東側敵兵之不意、加以夜襲、致使其陷於大混亂、望影而逃、日軍遂於十二日早曉將白石岩完全占領矣、沈寢之間、突遭夜襲之敵兵精銳、其大部分已成日軍槍下之餌食悲慘殘骸、遍曝四野云、

確保蘄春水道

【蘄春十二日電】日海軍遡江部隊的進擊、激烈已極、旣在去大冶很近的地點肉搏是以將敵南北兩岸的兵力切斷、成了袋中鼠的狀態、更開血路、反復捨身的抵抗、然陸戰隊續木土師兩部隊自九日至十一日由江上艦艇協力之下、以蘄春爲中心的西岸展開激戰至十日夕刻將火山及兩湖畔敵堅陣一擧粉碎收得赫赫的戰果、將蘄春水道完全確保云、

信陽高揭日章旗 日軍入城後擊破殘敵

【〇〇十二日電】炸破信陽東北門、闖入城內的日軍部隊、當即開始掃蕩城內之殘敵而城內未逃淨敵兵、現尚作最後抵抗、到處手榴彈炸裂之聲不絕、又因信陽之西北方城外、尚留有密集之敵部隊、不捨信陽而反攻、故日軍之一部乃於城外與之接戰、刻將次第擊破之云

【信陽城外十二日電】日軍在十二日午前七時三十分、炸毀信陽城東北門、終告成功、已於細雨中、以潮湧之勢、突入城內、而於城樓上高揭日章旗云、

轟炸汕頭

【香港十二日電】據路透通信社報道、日海軍機十二日未明飛至汕頭上空大爆擊其軍事施設云、

閉鎖虎門水道

【香港十二日電】因日軍海陸空三軍猛攻擊、戰慄的廣東省政府、遂於十二日命令閉鎖虎門水道、

隴海京漢兩路敵軍 已開始總退却

【南城十二日電】因日軍進擊、勢如破竹、所以漢口的陷落、亦漸次迫切、但想要去防衛的蔣介石、就是捨了黃河以南京漢線、也決意要死守漢口的、聞業已對於中央軍發出命令、令由黃河南岸地區撤退到長江北岸地區去防備、因此隴海線、和京漢線上的敵軍、已向西方及南方開始了總退却

一、鄭州以西隴海線上的敵軍、不知日軍幾時去遮斷潼關附近、因感有此種脅威、所以決定要放棄隴海線、想在退路未被遮斷的時候、向潼關西方逃遁、現已開始向西方退却中、

一、京漢線的敵軍、因信陽業已陷落、日軍復行猛攻、所以京漢線南段的安全、勢難再保、並且漢口、已臨迫急、故決拋棄京漢線的防禦、去向漢口西北地帶移動、以資防守漢口、

一、鄭州附近、業已沒有大部隊存在、當退却的時候、曾留了一小部分、使其潰決黃河阻止日軍的進擊、並期向西南或南方退却、較爲容易、現正準備潰決黃河的堤防中、

滿圖徵文啓事

本社根於善導民衆思想提高文化水準擬發行中等教科參考書及小說月刊雜誌等以忠愛孝義協和爲宗旨除由本社編纂室譯著外並擬徵集外稿深望文壇諸友不吝珠璣寵以佳作藉光篇幅酬金特別從豐另定詳章函索即寄茲列應徵之門類如左

一、論著　關於建國精神、王道主義、及教育、家庭、產業、法律、經濟、社會教化事業、淺近科學等字數以兩千字起碼
二、翻譯名著　以適合中學校參考之用及關乎上述論著欄內之各門者字數不限
三、小說　短篇由七百字至二千字長篇限在三萬字左右
四、評話　（即評詞）限五萬字左右
五、雜品　遊記、戲劇、電影、漫畫等字數不限
六、小品文　新舊詩文字數不限

上列各種文體限用通俗文字及白話用紙每頁十行每行廿伍字賜稿者請寄交新京特別市西七馬路十四號滿洲圖書株式會社編纂室收再各種刊物正在着手編輯中惠稿請於十月廿五日以前寄下爲要嗣後寄稿者以該月廿五日爲限幸勿稽延

滿洲圖書株式會社啓

國都飯店

啓者本店自開幕以來頗蒙各界諸君賞顧營業益見發達實深謝忱今爲酬謝主顧起見特聘到著名廚師另調口味請駕光臨方知不謬也本店之優點

樓房高大　新鮮空氣
包辦酒席　價格克已
大小宴會　寬敞無比
招待週到　交通便利

新京豐樂路 國都飯店 主人 謹啓
電話 事務室二─五二二七番 二階二─二九七七番

舒肝健胃丸

此藥專治男婦肝鬱氣滯消化不良飲食停滯時常打膈嘔吐酸水心腹脹痛兩脇攻痛及口疼痛噎膈轉食腹病瘕痰痞積氣逆上攻食積寒積蟲積氣積及茶寒酒寒塊胖水臌便秘血熱膨悶脹飽心腹病等症服之平肝順氣閉胃健脾開鬱化滯數積消聚平肝導滯散痰除瘕除寒退熱强健胃納潤腸通便消除煩悶順氣活血通暢百脈無論老幼服之凡係因氣因食所患肝胃各病症最佳藥品決不欺人價目每袋一元半打五元

血毒淋病 尅毒丸

凡患梅毒淋病直接傳染間接傳染各種梅毒五淋白濁一切下疳小便赤腫袖口疳擒魚口便毒橫痃血疝升天落後梅瘡梅疹梅毒入骨梅毒串身花柳結毒餘毒後犯咽喉喑啞血質不淸以及紅白淋病風淋火淋寒淋尿道瘙痛小水短赤急性淋病慢性淋病或腎虛作淋及久此轉變單雙蛾丸炎症發類有血毒等症無論新久購服淋藥即尅淨毒質而淸血液專滅梅毒菌與淋毒菌之藥品也患者買而服之不覺稅而解除之每袋定價國幣一圓半打五圓函購不索郵費
總發行 奉天鐘樓北 關東大藥房

東聚興軍衣莊

廣告 協和服 專門做家
自運大宗材料
研究工料堅牢
定價特別低廉
管保適宜君意
務希各界速做
萬莫錯過良機
附設針織工廠
各種物品便宜
新京三四馬路中間路西
電話 二─二五四七番

一任全聯本部議案 開始活動促其實現

被四千萬民衆所注視結果竟收得未曾有的成功、而發揚躍進滿洲帝國的眞相的康德五年度協和會全國聯合協議會、對於中央本部一任的九十七件的議案、於該本部爲了促其速實現的原故、故今已開始了積極的活動、右九十七件的細目上程議案五十件中四十四件、文書回答議案六十九件中五十一件、緊急動議六件中二件由中央本部一任、然本部當局在可及的速率中希把此等的案件移歸政府的企畫委員會或民生振興委員會辦理並求得審議、因此政府當局即應在全聯直接聽取地方民衆的要望、不僅以此作爲對策、且使表裏一體關係的政府與協和會的關係益愈緊密、然其推移頗引各方面的注目、」

產業部調查科總動員 調查北滿移民適用地

產業部爲圓滿移民國策的遂行、最近使該部拓政司調查科全部職員從事北滿一帶移民適宜地之精密調查、及未利用地之買收調查等事、其移民適用地調查班、已於十二日午前出發、至於龍江省未利用地買收調查班、則定於本月末開始行動、茲記該二大調查行事之概要如次

▲移民適地精密調查＝計分十班、每班五、六人、由本日起亘五十日間各赴三江、牡丹江、濱江、龍江等各縣地、擧行移民適地之精密調查、

▲龍江省未利用地買收調查＝由本月末起、分三期、至明年六月止、赴龍江省調查省內廿二縣二旗之未利用土地、以便收買整備作爲移民之用、至於調查員人數等、本月末方能決定、按該二調查班成功之後、不但可以解決從來我移民國策上之難問題、且北滿一帶無人耕種之荒地從此可得開發、再以科學力量、使其變爲生產實地乃產業五年計劃上一大推進力也故其成果頗堪期待云、

滿人記者團 赴名古屋

【東京十二日電】滿洲國通信記者團一行、自從三日抵京以來、即到帝都各處去視察、現已視察完畢、遂於十二日午後十時四十五分、由新宿車站、搭車出發、沿中央線去名古屋矣、

帝國教育會 編纂建國讀本

滿洲帝國教育會、爲各學校師生徹底明瞭我滿洲帝國建國過程與現下國勢之實情、並確認認識建國精神計、現計畫編纂建國讀本、列爲中等學校學生課外讀物並初等學校教師及其他一般之讀物、計每篇爲日滿文二種、內分滿洲國歷史、地理、建國精神、帝政實施、國民總動員、國家統治組織、地方行政、司法、教育、經濟、交通、通信、農、鑛工業、文化、協和會等三十五篇、皆由國內大學教授並各部官吏以及各界文士擔任、預料此書出版後、將必洛陽紙貴、風行國內外云、

教育視察團 今日出發赴日

滿洲帝國教育會、爲視察友邦教育以資借鏡計、例年會組織訪日教育視察團、收穫甚大之效果、本年仍由各省教育界推選團員廿一名、於帝國教育會本部趙民氏民生部松下屬及民生部審編官率領、於十三日午前九時四十分、自新京出發、經朝鮮赴日云、

民生部社會司 將發行月報

民生部社會司、現因國內出版品良莠不齊、圖書館及民衆教育館購置書藉、非常困難、並鑑於不良書藉、影響青年甚大、爲使之便於購置優良書藉計、擬發行國內出版月報、每月一次、分發與各地之圖書館及民衆教育館其中介紹優良出版物、內分官廳發行、民間發行、定期刊物、不定期刊物等等、現正編輯中、約於本月末可出版云、

協和會各官廳分會 釀出滿日軍恤兵金

協和會滿洲國官廳分會關於弘報協會主辦的目下於加盟各新聞社受取中的在滿洲日滿軍將士慰問金募集也有所共鳴、於是各種團體均率先制定特任官百分之四、簡任官百分之三、薦任官百分之二、委任官百分之一、雇傭員五角的醵金而贈與擔負國防的重任及奮鬪匪賊討伐的在滿將士及滿洲國軍而做爲慰問金、此件已在十二日午後決定、並當時即向全國發有指令、於各官廳分會實行募集慰問金、」

弘報協會 及國通社員 釀出恤兵金

與暴華膺懲的皇軍相呼應而對爲國防北門的鎭護乃在猛暑酷寒之中、默默成就重大責務的在滿將士爲了欲慰其勞苦、並披瀝感謝之至誠目下於滿洲弘報協會加盟新聞社、在實行恤兵金募集中、滿洲弘報協會及國通社員會首先獻恤兵的赤誠、滿洲弘報協會及國通重役團把各俸給的百分之五、國通社員會各俸給的百分之三依次醵出、由滿洲新聞社通達之下而行獻納的手續、

本報社員捐欵 充國軍恤兵金 希望國民當仁不讓

應募國軍恤兵金（十月十二日現在）本報社員全體、因爲都是滿洲國民之一、所以對於槍後國民的責任、是必須要去盡的、現在已集金百圓、雖屬零星之欵、但亦可稍盡、我國民之義務、故決欣然應募、以資有助於萬

北大街附近 新設郵政局

新京市各繁華街道、皆設有郵政局、惟北大街獨付缺如、故附近一帶住民郵送郵件者必至五馬路郵局、咸感不便、茲者郵政總局爲便利該地帶住民計特於北大街協和商場附近新設郵政局一處、辦理一切郵政事務及儲金等業於日昨開始辦公云、

本月末日擧行 防火宣傳 消防署與各保安係協力

將近冬令、日常用火的事漸多、所以冬季發生火災的事故也必多、首都警察廳保安科、爲防患於未然、以減少冬季的火災、預定在來月一日、爲防火日、以向市民全體宣傳、注意火事、當日由消防署與各警署保安係、協力擧行防火宣傳、並印有多數傳單、散布市內、更有無線電放送講演等行事、以期澈底云、

鮎川總裁將東上

鮎川滿業總裁、以輕金屬會社之增資、徵集滿業未繳納股欵之件、業經政府認可告一段落、故搭乘十五日出發之飛行機東上矣云、

赴撫順視察

原對滿事務局次長

原對滿事務局次長、搭十一日午前九時卅分發列車赴撫順視察、豫定搭午後四時四十五分着列車歸奉云、

財部大將赴本溪

滯奉中的財部海軍大將、搭十一日午前七時四十分的列車去本溪湖視察云、

訪日視察紀 第七信

本報特派記者 董步蟾

東京建築奇偉美觀 爲政經教育之心臟

遊市內名勝

東京是友邦的國都、地方廣濶、建築偉大、整齊、商業繁盛、交通分爲地上下三層、可以四通八達、便利異常、余等在八日中秋佳節、遊覽市內名勝、午前七點半、從宿舍出發、到新宿驛、改乘遊覽黃色汽車、因爲時間尙早、就在驛前食堂內進早餐、八點半新宿驛開車、車內乘客廿餘人、除余等五人外、均係友邦人士、女車掌態度溫和、擧止文雅每到一處、詳細說明、實在表現女子職業之高尙也、沿途所見、馬路兩旁、有地下鐵入口處、設備都很完善、又因今日是三部陸上對抗之期、所以神宮外苑競技場、人聲鼎沸、熱鬧非常、這種盛況、誠恐在滿洲所難見、而各商店的營業競爭很厲、廣告彩色紙、沿途懸掛、五光十色、令人眩目、並且到處有神社、而每神社、前往參觀的人、非常擁擠、也足以證明國民之如何崇拜先烈偉人也、三越、高島、松坂白木屋四大百貨店、遙遙相對、來往遊人稠密、其繁華之情形、建築之雄偉、可以想見矣、眞非筆墨所能形容者、然遊覽注目的、就是

明治大神社

社址在青山區、佔地皮很廣約有二十二萬坪、建築非常的雄壯、道路兩旁樹木成陰、非常幽雅、據聞各種樹木、都是由全國各地一一移植而來、至大殿前、用清水洗手、漱口畢、行以最敬禮、前往參觀的人實集絡繹不絕、尙有結隊的青年團、男女學生、兵士等、無不虔誠至敬、這種恭敬態度顯示國民對明治大帝的偉績如何衷心敬仰、所以不論遠近而來的人、都要前往參拜方得如愿、如不克至、引爲終身遺憾、此外乃木神社裡夫人殉死的血痕、愛岩神社的八十五級石階、靖國神社的清雅、淺草寺的香火、都可以表現出友邦人信仰心的如何忠誠、然國富民强、均賴於此、非有信仰心、不能成大業、我國人、實在缺乏這種思想、

壁畫館偉大

隨乘遊覽汽車到神宮外苑、拜觀聖德繪畫館的壁畫、入場料十錢、買票入場後、上至二階、則見四壁之上、懸掛明治大帝一生的政績、並有說明、令人一目了然、使視線不易紊亂、據聞這種建築費、完全是民衆的奉獻資金、共計六百七十餘萬元、均係大理石造成很是偉大、佔用地皮十萬坪由此更可見友邦人士愛國忠君思想之偉大云、

震災紀念堂

在靖國神社旁吃完午餐、仍乘遊覽車參拜觀音寺、遊人擁擠、攤床林立、參拜以後、到震災紀念堂、本欲購票參觀、因時間關係、未能如愿、聽說裡面的陳列、對大正十二年的地震災禍、很是詳細、被害有十萬多人、損失很大、然而現在這紀念堂復興建築之偉大、也足以證明友邦人士的努力建設

離京赴日光

午後三點半、對市余等爲遊覽日光名勝、對市內的參觀而中止、在上野驛前、匆匆走下遊覽汽車、步入車站、在站內食堂進紅茶一盌梨一個、然後由上野驛登火車、由國通支社的甘利率領出發、在車上經過三小時的路程、而抵日光驛、預定九日遊覽完畢、返回東京

落葉

（新京西公園）

徵文發表 麵粉代用食品之研究

一等當選

節食米麵多用保健代用食品（三）

－向中產階級或城鎭居民進一言－

（吉生）

國人當稻米麵粉達到自給自足階段以前、理宜選擇滋養豐富之代用食料品、以補其不足而杜漏巵、今據滿洲中央銀行加倪秀二先生於『滿洲農產物增產對策與大豆增產』（滿洲特產月報第三卷第五號）一文中所擧出農產物中輸出餘力、最近三年之平均數目大豆二百九十萬四千一百一十一公噸、小米十三萬八千四百二十五公噸高粱十二萬三千九百五十五公噸、綠豆、小豆等雜豆十四萬零四百九十公噸、苞米七萬八千三百五十五公噸及其他等、此外尙有營養價極豐富之蕎麥、於康德四年十一月以前出口甚多、國內尙積存相當數目、

農產物輸出餘力最近三年平均對建國前五年平均比較表（單位 公噸、（－）號減少）

品種	建國前五年之平均 數量	比率	最近三年平均 數量	比率	比較增減 數量	比率
大豆（豆餅豆油在內）	4,101,130	82	2,904,110	82	(−)1,197,020	(−)[illegible]
其他油脂實	116,663	2	339,639	10	222,976	191
小米	180,768	5	138,445	4	(−)42,323	(−)9
高粱	261,719	5	123,955	3	(−)137,764	(−)9
雜豆	140,892	3	140,490	4	(−)402	—
苞米	81,699	2	78,355	2	(−)3,344	(−)1
小麥	(−)51,457	(−)1	(−)234,818	6	(−)164,361	(−)321
稻米	(−)183,921	(−)1	(−)84,486	2	(−)68,04	(−)5
其他	46,092	1	120,034	3	73,942	5
合計	5,061,333	100	3,534,774	100	(−)1,526,459	(−)100

四、米麵代用食料之營養價

農產物中既有取之不盡用之不竭之大豆、小米、高粱、雜豆、苞米、蕎麥等可供代替米麵而食用之、故使日常食品多角性之普遍化、實爲解決米麵節約問題之有力辦法、即對此等穀類、從保健見地、加以新認識、俾中產階級層或城鎭居民有以醒悟此等雜穀對於吾人身體之營養如何、試按農村大衆與都市大衆之體位、健康狀態即可得忠實的解答、櫛風沐雨終年勞作不息之農村大衆日常食用者是高粱米、有時是苞米、逢年過節始有嘗着稻米（粳米居多）白麵滋味的福分、常用以佐食者、除應時之蔬菜外、惟大醬鹽豆耳、且日日如此、年年如此輩輩如此、絕少變化、然其體位比較皆高、壯而有力、雖謂得自勞作、鍛鍊成良好體格、然其生命之源非食料品者乎？此雜穀類營養價高之明證也、

關此試再擧出數例、以申明之、

大豆＝大豆之營養性能、今已有科學的實驗證明、凡植物性蛋白質、其營養價值比動物性者寡少、惟大豆及蕎麥、質分中之營養價則極豐厚、安部浩吉博士關此曾做一實驗、即於麵粉中攙用大豆粉末百分之三〇、以之飼鼠、鼠食此種混合飼料後於一百天內、體重增加率竟有六倍、安部先生爰本實驗結果、著文盛讚大豆粉營養價之高貴、勸勉國民於食用麵粉中攙用大豆粉、以資提高體格、並補白米麵粉因務求潔白而失去之營養成分

小米＝可擧一顯明事實來證明、產婦於月房中例以小米粥爲主食、佐以鷄卵、彌月後產婦健康已恢復常態、其營養價之高、不言可喩、惜此極富於傳統經驗的營養食料、國人每忽略之耳、

憶某西文雜誌曾載一有意義記事、曰有英吉利人某、初踏入大連碼頭時、偶見山東苦力肩上能荷大號豆餅多塊、往來搬送自如、而驚其膂力之大、乃潛心研究山東苦力之食料品問題、數往苦力下處、苦力用飯時每流連不去、積日旣久、乃知山東老哥食事旣不使叉、亦不弄刀、旣不喫麵包、亦不吃糖醬歸納起來、日常不離苞米麵饅頭、小米或稗米麵煎餅、白麵饅頭、大餅、及大醬、大葱等耳、乃爲文以禮讚『大餅、大醬、大葱』之東方營業食料之三位一體論、此三位一體營養食料品之原料、除一部分麵粉外、非大豆、苞米、小米（或稗米）等乎？

苞米食用普遍性甚廣、所謂棒子麵之原料中苞米即占七成、外加三成大豆、國內南部沿海諸縣食用苞米者較多、用之攙入麵粉中、可以補足缺少之植物性纖維及灰分、關於麵粉中攙入苞米麵問題、政府與火磨廠方面、皆有相當考慮、

至於豆類、尤其是綠豆、最宜雜米類中食之、共質性澱粉雖多、其表皮則多含維他命及消毒力、

衛生學家常喜著文指摘吾人偏食之害、吾人對於食料品、每以味美是尙、鮮有注意其營養價如何者、倘將食料品對象、多多擇選、輪流食用、必能矯正偏食之害、故有主張麵粉中混以麥麩、或食七分揭米者、極有保健上之根據、

欺負孤寡持刀勒索 怕打官司跪地求饒

王廉甲年四十歲、現住新京大房身、有弟王廉玉、但已分居十年、兄弟全分有財產若干、王廉甲自分家後、游手好閒、將分得財產蕩費一空、適最近乃弟廉玉因病死去、遺下寡妻趙氏和小孩一人、由趙氏撫育孤兒度日該王廉甲見兄弟已死、乃不時向趙氏借錢、趙氏也常予接濟、但王某屢次找弟妹勒索、乃遭趙氏拒絕、但王某更變本加厲、在前幾天竟操刀到弟妹趙氏家、威嚇寡婦孤子、並說趙氏與人通姦、聲稱要殺死趙氏母子、趙氏不得已、日前乃來新京區檢察廳告狀、王某接得傳票、非常害怕、竟跑到弟妹趙氏家求饒、双膝跪倒弟妹面前叩響頭請求恕罪、並哭訴不敢再來勒索、終是婦人心軟乃在昨天從區檢察廳、撤回訴狀了事、

改善榮養運動 保健館養成榮養士

滿洲肺病預防會以『保健宜先自改善榮養起』、已着手積極之改善榮養運動、該會擬爲國民建適於保健之房屋目下適於錦町建築保健館、惟以指導保健、須先自指導榮養之改善起、故對此方面傾注意主力、該館內擬設之榮養指導部、其設備內容、較當初豫定、特加擴大整備並決定着手養成公布於全國各學校團體之榮養士、又擔任養成榮養士之職責者、當爲滿大之安信澄吉博士、其成效頗可期待云、

司法官會議 第二日概況

民刑事司法官會議第二日（十二日）午前九時半在國務院講堂開會、共起始爲刑事關係諮問事項之答覆、即（一）刷新改善檢察審制事務之運用所必要之各點、（二）關於暫行懲治盜匪法之改正應加考慮各點、（三）笞刑制定之可否、正午少憩、午後一時起協議中央關於刑法、刑事訴訟法、司法行政之指示事項、至四時乃散會云、

天象

十月十二日氣溫 最高 十八度八 最低 二度六

十月十三日天氣 南風、曇、午後雨意

好酒 一新 香酒

奉天八王寺釀造会社

贈 遺精 白濁 調經 早洩 白帶 種子 自療全書

本書共十餘萬言分裝兩厚冊內容有男子遺精早洩自療法有求孕種子的良方秘術有白濁白帶根治及不能斷根的理由理論眞確名貴實驗原方由中央衛生署檢定上海市國醫公會證明倘感身罹疾患者欲索可剪報附滿郵票五分函上海法租界安納金路榮生里

上海蔣種玉堂啓（同）七

剷除遺精病魔 恢復腎臟健康 遺精聖藥

夫遺精之病、人人皆有、不過分輕重之別能、勉輕者尙强辦公求學、重則頭暈目眩、項强背痛、週身無力、飲食減少、記憶力薄弱、精神恍惚、夫婦反目、缺乏子嗣、以及夭亡、查得病之原因、非腎虧而遺精、因遺精而腎虧、遺精之病不外以下數種、凡男子至十六歲成丁之時、性慾衝動、或悞犯手淫、或看淫書小說、或早婚、或戀愛、房事過度、或服春藥以致攝護腺失却攝護能力、所以夢遺滑精、見色流精、漏精、陽痿不擧、擧而不堅、房事早洩、病者只知服補腎澁精之品、焉知愈補愈遺、本醫士破除數千年之腎虧遺精、精滿自流之謬談、今將家傳之遺精聖藥秘方、按法精製成片、服法簡單、服下立竿見影、此藥非補腎澁精之品、其中藥品、能分泌腎中水分、使走尿道、補助攝護腺、攝護之力使精不遺、患者購服、方知此藥之特效、今爲普及患者起見、特別減價、每料服一月量六十次、國幣八圓、輕者半料、重者一料、完全去根、永不再犯、每日早晚服二次、每次服九片、淡鹽水送下

外埠函購郵費二角郵票十足通用但以四分者爲限獨家出售並無代理以防假冒攝護腺圖及說明書函索即寄

漢醫士 范天民監製

新京西四道街天民藥房

内科·レントゲン科 産婦人科·外科

順天醫院

院長 医学博士 小橋茂穂

新京駅前·電③三八九〇·受付 三八七七·病室

代理 商標 發明 意匠 關於會社組織程序一切

事務所 新京東五條通三番地（取引所南對門）

電話 三一五七七二

前實業部商標局囑託 勳六位 景雲堂辦理士 中根齋

承辦會社手續人 潘紹祥

奉天代辦處小西關大十字街北·三益洋行電中少二七三九

經濟

今年水、陸稻均豐收 共七十二萬四千零卅七瓲 大米不能缺乏

大米、粳米、爲次於麵粉之主要食糧，因當局獎勵增植，與耕種面積之增加預料常有鉅額之收穫也，但近月以來，連續陰雨，農村收割及打塲因而發生困難，加以道途泥濘，運輸不便，以致各都市一時缺貨於是價格飛漲，（在一個月前，大米每斗六元，現已逐漸漲至六元八角，每一草包從前售十元，今已漲至十一元五角），引起市民異常之注意，而成爲目下民食上之一問題，若以本年中農產收穫預測數目而觀察，則大米非特未曾缺乏反而較比去年增收也，

本年中大米（水稻）收穫額，據產業部發表爲六十萬九千四百一十二瓲，較去年增加六萬九千八百零四瓲，粳米（陸稻）收穫爲一十一萬四千六百二十五瓲，較去年增收五千九百七十五瓲，兩項合共爲七十二萬四千零卅七瓲計增加七萬五千七百七十九瓲之多，玆將各地方之收穫額與去年比較如下，

▲水稻收穫額

地方	今年收穫預測	去年實收額
新京特別市	空瓲	一
吉林省	四五、四二〇	二六〇、八九
龍江省	一二、三三七	一〇、四七
黑河省	三九四	一三二
三江省	三〇、六五七	一六、三九五
牡丹江省	五九、一七二	八九、八六九
濱江省	七七、四二七	六二、三七五
間島省	四〇、五二七	五七、八五六
通化省	三六、七五二	二七〇三
安東省	六一、七九四	四三、七三六
奉天省	三一、六四六	九四、七四二
錦州省	二三、六八九	一七、五六九
共計	六〇九、四一二	五三九、六〇八

▲陸稻收穫額

地方	今年收穫預測	去年實收額
新京特別市	一三九瓲	八〇瓲
吉林省	二五、八七七	二九、〇一〇
龍江省	一三九	一八五
黑河省	—	—
三江省	一三三	二七九
牡丹江省	四八	六六
濱江省	六、七三六	九、二四一
間島省	一一七	二八
通化省	一、九九一	一、四八五
安東省	五、七七三	五、九四二
奉天省	六七、八四七	五七、九八四
錦州省	四、九〇五	四、四〇五
共計	一一四、六二五	一〇八、六五〇

九月份 大連港貨物 輸入及輸出概況

【大連十二日電】據大連埠頭事務所調査、九月中大連港到着及輸出貨物概況如左

▲輸入

特產物是歐洲市況低落、氣候調順、對青黃不接期的歸入豐富等的軟材料趨於落潮、買外商的船積津貼、出轉不振、及由於港頭的存貨減少、致行騰貴因捷克問題的好轉、船積津貼頗呈旺盛、特產物出轉爲低調、因爲新豆的月間出轉爲七十五車、故而稍加好轉、被認爲本格的出轉的接近將行不遠、月間到着貨物爲四、九六八車、與前月的五、四〇八車相比、減少四四〇車八一％、瓲數與前月的一五二、九九八瓲相比、減少八、五九八瓲

主要品種別數量如左（單位瓲）

品種	數量
農產品	六四、七八〇
工業品	四五、八五〇
鑛產品	九、〇七七
林產品	一、六一七
其他	二三、〇七一
計	一四四、三九五

▲輸出

特產物的船積津貼活潑、埠頭存貨減少、歐洲政局惡化、出轉接近等的好惡材料互相交加、特產的出轉不振、而且特產在庫據觀不過五萬一千瓲、月間輸出頗旺盛、向日本、歐洲方面的呈示活況、尤其是歐洲方面爲一三四、三二四瓲、與去年十一月的一二四、七六〇瓲相比、顯然造成了新的記錄、再者、以其輸出的況狀觀之、與前月相比、日本增加二三、一七〇瓲、歐洲增加七一、五〇二瓲、中國減少二七四瓲、共他減少五九四瓲、其中輸出地別及輸出數量如左、（單位瓲）

	本年	前年
日本	一三三、九三一	一六六、二〇八
歐洲	一三四、三二四	一〇三、六三四
支那	三六、七一三	一〇三、四〇九
其他	一一、五八八	一三、一八一
合計	三一五、九九六	三二三、三〇二

華北各煤礦復興 向各地運送忙

【北京十二日電】爲期對日輸出之確保、與各期現地供給之萬全計、華北當局方面前者曾注其全力對於各地煤礦之增產、及輸送機關之圓滑化、分別努力進行、最近如開灤及門頭溝等既設煤礦、已實行增產、即市縣、博山棗、等之新設煤礦、亦忙於復興中、目下於華北鐵道各站間堆積之煤數量、合計共可驚之數、八月中六四四、四〇九公噸、九月中爲六八五、六四八公噸、惟九月中原預定數爲七十萬九千八百十五公噸、僅有四萬四千百六十七噸之不足、至共內中占有供給之大部分者爲開灤礦、依然示有一日間出煤一萬五千噸之好調、至門頭溝比較九月中之預定數量、則增加二萬噸之數云、

滿鐵中間分配 將增加至四分

【大連十二日電】滿鐵例年十二月一日、對民間會社持股八百萬股、（全額繳納）行中間分配、十三年度營業收入、比前年有相當增大之望、且民間股東亦有所要望、此次之中間分配較例年增加一分、約有四分之意向、十一日東上之佐佐木副總裁與中央各方面協議後即行正式決定云、

奉天各銀行 存放款激增

【奉天十二日電】截至九月末、奉天各銀行結賬情形、計存款放款一致激增、雖迫近中秋節、依然呈增加形勢（單位千圓）

存款 一〇六、六〇四
放款 一七二、二六五

較八月、計存款增八九四千圓、放款增加九三千圓、其放款增加之原因、係特產界需要資金所致、玆將各銀行之存放款額比較如下、（單位千圓）

	存款	放款
中銀	一六、〇七六	二三、四六四
興銀	五四、九六六	八六、六七〇
國內普通銀行	一〇、七四〇	一四、八四五
日本側銀行	一六、一七三	四一、七五一
中國側銀行	三、七七〇	三、三六二
歐美側銀行	四、八七六	二、一七〇
合計	一〇六、六〇四	一七二、二六五

產業部公告

產業部、玆依重要特產物檢査法施行規則、第二條之規定、以康德五年、產業部佈告第二五號、指定檢查塲中、有『安東稅關界地』之名稱在案、玆特改爲『安東本關稅界地』等情、昨由部令公告各界云、

奉天省當局擬在各地 設立製粉批發商組合 定十二月一日一齊開始營業

【奉天十二日電】由於製粉聯合會的設置、爲對應小麥粉生產組織的確立、奉天省當局認爲必須完備配給組織正在準備中、所以俟小麥粉販賣許可規則的實施、對各地必須設立批發商組合、十一月中整準備當告完了、以之發揮製粉聯合會的各機能豫定至十二月一日止各組合即一齊開始營業云、

麵粉販賣 許可規則公布

【奉天十二日電】奉天省當局對麵粉的需給調整、並期價格統制的徹底的緣故、麵粉批發商、並小賣商必須有市、縣長的營業許可、關於此事的省令『麵粉販賣許可規則』由下月一日起決定實施、目下正在準備中、鑑於批發商的小賣兼業對配給所蒙的影響甚大、於原則方面不認可外、由業者數制限的見地觀之、當出以對新規開業不認可的方針云、

滿洲林業會社法改正 同時增資至三千萬元 ─新股分擔辦法業已制定─

爲產業五年計畫的根幹的建設資材，木材所占的地位特別爲人所重視，最近的木材價格由於水害，出運不振及運輸機能的低下，並急激的需要增大，漸漸的表現出配給的不圓滑了，不僅如此於價格方面，去年白松百石爲千四，五百圓的木材，現在漲至千八百圓，乃至二千圓，如將此事放任的時候不但需給會感到壓迫，亦曾考慮到產業五年計畫所蒙的影響當不爲小，再者在當局方面，爲謀配給的圓滑，同時行以價格的統制，痛感有强化滿洲林業會社機構的必要，以該會社使之離開伐採事業，擔任配給統制並價格統制，同時促進建築資材的圓滑的配給，對伐採事業者行以融資，決定改正該會社法，右改正案於十日的參議府會議已行通過，不日即行公布，由於此次改正，該社的資本金可由現在的五百萬圓增至三千萬圓，對於分擔，大體滿洲國政府爲千二百五十萬圓，滿鐵三百七十五萬圓共榮企業（王子，大倉共同出資）三百七十五萬圓，東拓五百萬圓，共榮如不願接受時，豫定由政府接受之云

會社法改正的要點

政府使滿洲林業會社擔任木材的配給並價格的統制，在同社裡木材的賣買及輸出入並製材爲對木材伐採業者行以融資，資本金由現在的五百萬圓決定使其增至三千萬圓，於三日的國務院會議裡附議決定，經十日的參議府會議的諮詢，十三日公布滿洲林業株式會社法中改正之件，改正點如左，

一、第一條改之如左
第一條 政府爲圖木材的配給及價格的統制，遂行設立滿洲林業株式會社，
二、第二條第一項規定如左
會社以營左列事業爲目的
1，木材的賣買及輸出入並製材事項，
2，對木材伐採業者融資事項，
三、取削第三條、第四條及第二十一條，
四、第五條中的『新京』改爲『新京特別市』
五、第六條改之如左
第六條 會社的資本額數爲三千萬圓，
六、第十條乃至第十三條及第二十二條中的『專務理事』改爲『副理事長』，
七、第十條中『理事二人以內』改爲『理事六人以內』
八、第十六條改之如左
第十六條 產業部大臣關於會社的業務公益上及事業的統制上得發必要的命令，

附則
本法由公布之日起施行之
會社不拘第二條的規定於產業部大臣的指定地域得行伐木事業，

專賣公署 將改正官制

政府因實行酒精專賣法、努力供給低廉之藥用酒精阿片、麻藥等之製造因此最近似將改正專賣公署之官制

各地商況 十月十二日

匯兌

滿洲中央銀行總行行市

滙上海	（每百元）	一〇〇弗〇〇〇
滙天津	同	一〇〇弗〇〇〇
滙紐約	同	二八弗八分五
滙倫敦	國幣每一圓	一志二片

特產

豆市平穩 行情仍趨於軟調，因現貨急騰，致豆行回轉，所以結果行市平穩

●大豆現貨（定期混合）

	上午收盤	下午收盤
十月卯	五、八七	五、九三

●高粱（同上）

	上午收盤	下午收盤
開行 十月卯		六九〇車

●特產現貨 大豆 高粱 包米

▲大連▼

●大豆（百斤價）

	上午收盤	下午收盤
帶皮	六七九	六八七
十月卯	六七〇	六七五
十一月卯	六四〇	六四六
十二月卯	六三四	六三六
一月卯	六三五	六三七
二月卯	六三四	六四〇

●豆餅（一塊價）

	上午收盤	下午收盤
現行	二、四〇〇	二、四二〇
十月卯	二、四一五	二、三八〇
十一月卯	二、三四〇	二、三八〇
十二月卯		
一月卯		
二月卯		

●豆油（一箱價）

	上午收盤	下午收盤
現行	一四、六五	一四、五〇
十月卯	一四、六〇	一四、九〇
十一月卯	一四、七〇	一四、九五
十二月卯	一四、八五	一五、〇五
一月卯	一四、九〇	一五、一〇
二月卯		

●高粱（百斤價）

	上午收盤	下午收盤
現貨	五八〇	
十月卯	五三五	五四四
十一月卯	五〇二	五一四
十二月卯	四九一	四九五
一月卯	四七五	四九六
二月卯	四九八	

▲哈爾濱▼

●大豆

	上午收盤	下午收盤
十月卯	五、四四	五、五一
十一月卯	五、二八	五、三五
十二月卯	五、一〇	五、一七

●小麥

	上午收盤	下午收盤
十月卯	一四、九〇	一五、一〇

各地發送量

	大豆	高粱	豆餅	雜穀
新京驛	四四車	—	—	—
四平街驛	—	一車	—	一車
大連驛	五三車	四車	—	一〇車

日用品零賣物價

豆油	二角二	羊肉	五角
麵粉	五圓四角七	大米	六元
香油	六角	白菜	三分
桃	二角	李子	一角
牛肉	五角	花生	一角六
猪肉	四角五	韮菜	一角六

金銀

中銀收買產金價格（每公分）	三圓七〇七
上海標金	一四一圓五〇
海關金單位	二圓二九五
新京足金每兩	一七〇圓〇
新京紋銀每兩	二圓角

商品

▲大阪棉紗

	下午收盤
十月限	二〇、三七〇
十一月限	二〇、二六〇
十二月限	二〇、二六〇
一月限	二〇、二六〇
二月限	二〇、二六〇
現月角分蔴袋（上午）	二〇、二九〇

痔瘡便血適宜藥
化痔靈
俗云十男九痔女子亦兼有染者總不外乎臟毒下注或大腸熱盛外感風寒濕冷或過食五辛及厚味之物而發積久不治爲患非淺化痔靈藥乃係內外痔瘡痔核痔瘻便血脫肛常習便秘腫痛刺癢硬塊生管肛門裂創諸病的唯一靈藥各埠藥房皆出售貴處如無從購買時請逕向奉天城內軍署街李都生寄盧函購大盒一元五角小盒五角不加郵費振替辦法用郵票代價四分以下者爲宜說明書付郵票四分函索即寄

雀斑
立退雀斑藥是驅除雀斑酒刺粉刺黑癍白癍之要藥
每盒五角 外埠郵費不加
奉市鼓樓南大街六一 永年西藥房發行

人造乳
人造乳是下奶的妙水藥力准確婦孺皆知
奉市鼓南六一 永年西藥房發行 每瓶壹圓

益發合株式會社支店經租處
買賣 建築 繪圖 設計 經租 保險
經理不動產
新京大經路四道街口
電話（2）二二五一番
始蒙委託無任歡迎！

清酒
芳醇無比
菊蘭
新京丸三酒造部

健胃補脾
太田胃散
欲享不老長生之樂者須服這靈藥
這靈藥是家傳秘方的數十年來
中外馳名各界家庭沒有不常備
這聖藥的這藥每飯後大人一匙
小兒半匙胃口暢快又飲食增進
又防備瘟疫仰望注重衞生諸君
豈不常備這聖藥以保全
貴府各位平安的呀
總發行 大日本東京 太田信義藥房
勍偉價廉各埠藥房均有出售
價目 四十天服量 金壹圓 十七天服量 金五拾錢 十天服量 金叁拾錢 六天服量 金貳拾錢 二天半服量 金拾錢

新マツダランプ
天威牌
（二重螺旋纖條）

最新型天威牌電泡
二層捲線的電泡心
同量電力增光二成
製造廠
滿洲東京電氣株式會社
大連・奉天・新京・哈爾濱

大阪商船行輪

●開往門司神戶大阪 開二時
扶桑丸 十月十三日
鴨綠丸 十月十五日
黑龍丸 十月十七日
烏蘇里丸 十月十八日
吉林丸 十月二十日
熱河丸 十月廿二日
扶桑丸 十月廿四日
鴨綠丸 十月廿五日
黑龍丸 十月廿七日
烏蘇里丸 十月廿七日
●開往三角鹿兒島沖繩 開上
貴州丸 十月 日
●往紐育 每月二回
●往台灣 每月三回
●往天津 每月七回
●往橫濱 每月五回
船票發售 滿鐵國鐵主要各站各埠日本國際觀光局
▲車船聯絡往復票火車減二成輪船減一成通用日期限兩個月▲在大連購買神戶門司往復票時回路運費減二成通用期間三個月
專屬貨物代辦處國際運輸
大阪商船株式會社
大連支店（電話二・一二三一）
新京事務所（電話③・三二六〇）
奉天事務所（電話②・四八九〇）
哈爾濱事務所（電話③・七〇一一）

阿波共同行輪

●開往芝罘威海衛青島 十六共同丸 九月 日
●開往芝罘威海衛仁川 卅六共同丸 九月 日
●開往芝罘 廿八共同丸 九月 日
●開往天津 早隆丸 九月 日
●開往仁川鎭南浦 第三壽丸 九月 日
早隆丸 十月廿四日
本社代辦山東鐵路各種運輸一切事務
大連市山縣通 阿波共同汽船會社 電話長二、五〇〇一番

日本郵船行輪

●開往漢堡 興橋丸 十月 下旬

近海郵船行輪

●開往橫濱室蘭 新潟丸 十月廿四日
●開往基隆高雄 岩手丸 十月 日
●開往鎭南浦仁川釜山 岩手丸 十月廿四日
●開往長崎鹿兒島 櫻島丸 九月 日

朝鮮郵船行輪

●開往營口青島仁川 會寧丸 十月廿二日
前記各船出口日臨時或有更變，水路圖誌圖販賣所，大連市山縣通，近海郵船，朝鮮郵船代理店
日本郵船大連出張所 電話二・三〇九〇 二・五四四〇
專屬貨物代辦處船票代辦處丸二商會 電話二・六六四四 各地之日本國際觀光局

大連汽船行輪

●開往青島上海 奉天丸 十月十八日 大連丸 十月二十日 青島丸 十月廿三日正午
●開往天津 濟通丸 十月 日 遼河丸 十月 日 龍平丸 十月 日
●開往芝罘 惠平號 八月 日
●開往壺蘆島 惠平號 八月 日
●開往安東 北康號 八月 日
●開往基隆高雄 山東丸 九月 日 山西丸 十月 日
大連市山縣通 大連汽船株式會社 電話二、七一一三番
日本國際觀光局中國旅行社

森永ドライミルク

有很久的製造歷史 有極新的良好味覺

美興賓

價目 大盒三圓 小盒二圓 每打 大三十圓 小二十圓

美興賓自發行以來業經奉天醫務總監部化驗審查核准註冊予以銷售若君欲改造體質活潑精神強壯體健到可速服美興賓之藥片必能達健身康強壯之目的

主治 腎虧腰痛 腦力疲疲 腎子虛寒 婦女陰虛 春秋四季 夢遺滑精 記憶健忘 精冷精清 年久白濁 赤白帶下 男女咸宜

總發行所奉天城內中街普克德藥行 各埠藥房均有經售招聘外埠代理店

眼科專門

新京大和通六六
醫學士 知識吉彥
知識醫院
診療時間 自上午九時至下午七時 星期祭日下午停診
電話三一六六四六番

大仁蔘茸虎骨酒

補氣養血 驅風散寒

主治男婦風寒麻木 四肢不仁腰膝背痛 筋骨拘攣風濕痺症 中風中痰口眼歪斜 左癱右瘓半身不遂 氣血兩虧諸虛百損 男子腎寒遺精淋濁 腎囊濕癢厥陽不興 疝氣頻數腹痛泄瀉 婦女虛寒經血不調 赤白帶下血積血瘕 經行腹痛久不孕育

價目每瓶貳元 函購半打郵費免收 各埠均有經售代理 歡迎函索章程即寄

總發行所奉天市城內中街大仁堂藥房

本丸用國產參茸配成最合國人體質

蔘茸補丸

（主治）腦弱 神衰 腎虧 精乏 貧血 胃呆 陽萎 遺精 健忘 失眠 腰痛 心虛 氣弱 自汗 咳嗽

參茸補丸乃我國老參血茸及各種珍貴藥料配成藥性溫平不寒不燥男婦老幼四時咸宜因本丸已歷數十年之臨床實驗並經中外大醫師証明認爲補腎聖藥強身至實誠人類健康不可須臾離之良藥也（新京市分銷處濟生堂藥房）

價目每盒貳圓 買一盒送一盒 郵費免收 各埠均有經售代理 函索即寄

買一盒送一盒 千載良機 幸勿錯過

總發行所奉天大北關育生堂藥店

虎骨花蛇藥酒

本藥酒專治腰腿疼痛四肢麻木肝胃氣痛小腸疝氣口眼歪斜半身不遂及婦女經血等症大瓶三元小瓶壹元八角外埠函購無論多寡均加郵費三角但小瓶藥酒每次至少須購足兩瓶

頭痛藥 專治偏正頭痛各神經痛及暈眩更能消除鴉片瘾者體內之積毒每袋三角每打三元函購每次郵費壹角

虎骨熊油膏 專治腰腸四肢疼痛胃腹寒積痞塊腎寒宮冷經痛帶下等症每張壹元小張六角函購每次另加郵費壹角

大宗批發價碼克己 函商面議均可

老福順堂 奉天大南關西大什字街 電話四・二八七〇號

肺癆吐血急效藥

○專治青年△各期肺病 ○大口吐血△痰中帶血

此藥專治青年肺病結核久嗽成勞咳嗽氣短大口吐血痰中代血鼻中出血五勞七傷肺痿肺癆氣管炎肋膜炎以及老幼四季咳嗽痰喘春秋犯病夜不得臥屢服普通醫藥經年不能去根者速購此藥輕者一二料重者二三料准可除愈永不再犯詳細說明在藥盒內

代理店 新京五洲藥房・吉林五洲藥房・濱江道裏仁壽藥房・錦州同盛居德榮號・安東大生東・黑河大同藥房・海倫久達長・樺甸德慶通・遼陽華勝和・海城宏升樓和發福・北鎮立發號・興・鳳城東同德福・洮南永和堂・拜泉吉慶昇・克山和發號・西豐厚記絲房・昌圖慎記藥房・西安永記號・鳳城東益增遠・赤峯美利斯・吉林新興藥房・乾武三德堂・東豐世合興・朝陽鎭恒興厚・山城鎭慶豐厚・開原新磁號・新民德泰隆・營口豐利藥房・大連華西藥房・德記西棧・黑山同生大藥房・遼源德泰福・景星春發和・安達同仁堂・甜草崗德全信・江省新新藥房・法庫德生永・農安慶昇泰・納河厚德隆・扶餘魁盛宏・盤石隆盛和・拜泉吉慶昇・孫家台驛義和堂東興北・迪遼吉有順・呼蘭義和謙・公主嶺三合德・北鎮立發號・青島至誠藥社

總行奉天大西關精業堂趙淡忱發明

山東濟南總代理 大同志商店（三馬路普利街）

清金止嗽丸

○專治老幼△咳嗽痰喘 ○各期肺病△痰中帶血

咳嗽乃最易染患之疾病常爲一般人所忽視豈知咳嗽一症確爲肺病之象徵與身體之安危關係最切本堂有見及此精心處製專治老年咳嗽青年肺病吐血痰喘肺管支炎肺癆肺痿滿年久咳勞諸般肺經病症每盒三付價洋六角，電話二・三八九二號

總批銷處奉天大西關 恒濟堂

（外埠購買自備郵資各埠均有代理店）

分銷處奉天（日本站北市場工業區）恒濟堂代理處列左

大連西崗街信誠湧，千金寨信仁堂藥房，新華藥房海城新昌藥房，西安縣同聚福，遼陽縣旗倉胡同天順祥，龍江致和堂藥房，蘇家屯泰生玉，昌圖西大街愼記藥房，哈爾濱西崗義州街趙氏診療所，東豐縣廣生堂，奉天小西關大什字街霍家老藥舖，大西關大什字街南德生堂，四平街廣生堂

黑雞白鳳丸

韓奇逢 老牌

奉天省公署許可証二一〇號

韓奇逢黑雞白鳳丸，有多年歷史，最受女界信仰，主治一切經血百病，帶下，子宮寒冷，久不生育，服盡各藥不效，惟有黑雞白鳳丸，一盒有效，連服除根，黑雞與烏雞有別，請認明黑雞字樣

本藥特色 用科學新方式製成，丸粒小，服用便，效力大風行各地，有三十餘年歷史，主治婦女一切經血百病卵巢疾患，子宮寒冷，小腹塊病，服之分泌足勞傷，氣鬱，帶下，內有效立竿見影

【定價】每盒裝二百粒售洋五元半打二十五元

滿洲國發行處
奉天大西邊門外路北四二號 韓奇逢藥房
大連平和街四八 韓奇逢藥房
新京四馬路中興大藥房 韓奇逢藥房
哈爾濱道外正陽十道街興周診療所內 韓奇逢葯房

華北各地發行處
北京西單北大街一五二號 太原帽兒巷六十四號 厚和市北門裡七號中西藥房 大同北街福興恒 保定車站勝記號 縣公記商行
濟南麟祥門外海德四里 青島蘇州路十三號 包頭大前街中間路北 張家口宋記報社 唐山糧市街派一和堂 煙台新華街福昌泰
華北總批發處 天津法租界三十號路五五號 韓奇逢藥房

今治水

不論如何之牙痛不知不覺均可治癒

主治効能 虫牙之痛 牙根痛由上火所起之牙痛 由神經肩酸而起之牙痛 其他所有牙痛 均有神効靈効

發售所 丹平商會藥房
代售處 大連奉天哈爾濱 日本賣藥會社 奉天 井上誠昌堂 奉天 佐藤廣濟堂 新京 新京藥品會社 圖們 新井藥房

價目 一千錢 三十錢 五十錢 各處藥房均有

龜齡機 補劑

●特長● 新藥『龜齡機』其配製以高貴藥料，由化學的操作製成片劑，故効力甚大遠勝中國參茸數倍，增進新陳代謝機能，旺盛生殖能力，四肢百骸莫不受益，有健腦，補腎益血强精之力，凡老年衰弱青年腎虧，記憶薄弱，或讀書用腦過度而引起各症，均宜速服，龜齡機藥片

●主治● 久病體力衰弱手淫，營養不良，失眠削瘦，生殖能力減退，發育不全，精力疲憊，性慾減退，遺精，腦神精衰弱，視力減退胃腸衰弱，消化不良，貧血面色痿黃交接快味缺乏，顏面早老，腰痛眼花，陽萎手淫營養不良，自汗，盜汗，等症

定價 每盒七毛五分 每打七元五毛

鹿胎冷香丸

查鹿胎由化學之分析研究，內有含極豐富之胚胎腺（即內分泌液卵巢等）而內分泌液卵巢等又爲醫治婦科子宮病及經脈不調，久不孕育等國醫自數千年來即以鹿胎爲醫治婦科之珍貴良藥，因煎熬泡炙，配合不精，業將鹿胎內胚胎腺之效力，失去大半故配成後，不但易於腐敗且效力微小，本房有鑒於此乃發明用化學方法，配製『鹿胎冷香丸』蓋採取遼東壯年牝鹿原胎，配以良貴藥品以最新科學之原理抽取鹿胎內之胚胎腺，配製以成者，故對於女科諸病，可稱有効良劑

●特長● 本藥因內含鹿胎胚胎腺，故對於婦女因卵巢而發生疾病者，有效無論年老年青，有病無病，或經停經閉，血虛血虧，以及小產滑胎，種種阻碍生育，顏色早老，及因卵巢發育不良難以孕育者

●主治● 婦科良藥『鹿胎冷香丸』專治婦女經血不調，趕前錯後，經脈閉止，經來腹痛，氣色不正，紫黑成塊，子宮寒冷赤白帶下，腰腿疼痛，夜不安睡，午後發燒，心跳心熱自汗盜汗，癆病咳嗽，氣虛血虧，或胸脇脹飽，飲食少思，或子宮有病多年不孕，或屢患小產，連腸數胎以上各症一經服用，均有良効

定價 大盒國幣二元 每打二十元 小盒壹元 每打十元

以上二種藥奉天金城大藥房總經理

外埠代售處 哈爾濱華美藥房，大連德記全機華西藥房，吉林五州藥房，江省新新藥房中西藥房，新京義和謙藥房，奉天歐亞藥房，營口中西藥房，安東瑞祥泰，洮安和泰順，洮南德慶仁，和發順，泰來同和興，四平街和發瑞，梨樹德慶享，郭家店德慶隆，范家屯天德昶，東豐廣聚長，朝陽鎭德慶通，海龍廣聚德，遼陽義和堂，西豐積盛興，通化積盛和，伊通積盛宏，開魯德慶會，延吉和發益，遼中崇盛恒，公主嶺三合德，興京永和慶，昌圖順興福，鐵嶺和發久，開原驛德泰臨，開原同益利，通遼德慶會，遼源德慶會，開通同和順，八面城德慶同，清原永和順，法庫和發昌，康平和發玉，鎭東同和德，樺甸德慶順，本溪慶和成，撫順信仁堂，海城素思藥房，綏中東和堂，新京中興藥房，天津金城藥房，

衰老

之嗣解決此問題只有現代強壯補劑 勃而興藥片…… 是整內分泌 正常化之良藥

勃而興 有意想不到的 却病這樣快 是活爾蒙的効力
有意想不到的 類唐能還少 是活爾蒙的効力
有意想不到的 服後能立子 是活爾蒙的効力
有意想不到的 性交生快感 是活爾蒙的効力

（圖中寓意）

補腎聖藥 勃而興

用功 補腎壯陽 添精益髓 發育生殖 鞏固機能

主治 少年早婚 房勞過度 滑精早洩 陽萎不舉

凡由破身太早、手淫爲害、以致滑精遺精、精冷精清、子嗣缺乏、交換乏味、性慾苦悶、生趣索然、腰酸背痛四肢乏力等症、可急服勃而興藥片立能恢復健康、添精益髓、誠爲補腎第一仙丹也、

●價目每瓶大洋一圓六角

美人嫁於何人……

美病嫁於何人青年慾火中燒情不自禁愛美人得美病今凱輯氏空前未有之新發明白濁斷根靈藥 巧拿淋丸

◇能治急慢性淋症
◇能治便白便血
◇能治睪丸發炎
◇能治久醫無效之疚白濁症因內中有三大之聖藥

（一）即純檀香油精 SATNAT（二）沙婁兒 SALOL（三）梅天靈藍 METHYLONERLUE 此三種藥品均有利尿消毒、又合以殺菌滅高貴藥品製造成丸、百醫百效、萬試萬靈爲各國醫士、臨床用藥皆爲最新最妙良方也、

每瓶國幣二圓

以上二種良藥各省各埠中外藥店均有出售

總發行濱江省 泰華西藥商行